TELEFONOS:
Administración y Anuncios 2134
Dirección 3540
Redacción 3240
Agencia y Suscriciones 2252
DIRECCION POSTAL: Apartado 1317

Tiraje CERTIFICADO de ayer: 16.936

LA TRIBUNA

SAN JOSE, COSTA RICA, A. C. JUEVES 23 DE MAYO DE 1946

AÑO XXVII — Nº 7678
EDICION DE HOY 12 PAGINAS
VALE 10 CTS.

Servicio Gráfico: The NEA Telephoto
Servicio Cablegráfico: UNITED PRESS
Representantes en Nueva York y Londres Joshua B. POWERS, Inc.
Jefe de Redacción: MANUEL FORMOSO

UN JUSTO TRATADO DE PAZ CON ITALIA PEDIRAN LOS PAISES LATINOAMERICANOS

Brasil, posiblemente, iniciará el movimiento para solicitar a los gobiernos de Estados Unidos, Gran Bretaña, Francia y Rusia la negociación de un tratado de paz con Italia en que se considere que ese país luchó durante veintidós meses junto con los aliados

Dicha acción colectiva por los países latinoamericanos agradaría a la opinión pública de los Estados Unidos, pues fortalecería la actitud de Washington de impedir nuevas concesiones a quienes quieran imponer a Italia una paz punitiva

Fórmula de transacción concebida por Truman para evitar la huelga de los ferrocarrileros que ha de reiniciarse hoy a las cuatro de la tarde, ha sido aceptada por dieciocho de los veinte sindicatos de obreros ferroviarios

El gobierno republicano y el vasco, ambos en el exilio, presentaron al sub comité del Consejo de Seguridad que investiga el caso de Franco en España, nuevas quejas contra el régimen franquista que amenaza la paz mundial

ESTADOS UNIDOS SE OPONDRA AL PLAN FRANCES DE SEPARAR DE ALEMANIA EL RHUR Y LA RENANIA

NUEVA YORK, 22 UP. —Valle di Montana, director de la oficina de prensa prensa del consejo ítalo norteamericano de trabajo anunció, que según círculos políticos y diplomático, latinoamericanos están haciéndose gestiones para pedir a los gobiernos de Estados Unidos, Gran Bretaña, Francia y Rusia para el que 15 de junio negocien sin demora un justo tratado de paz con Italia en el cual se tenga en consideración que ese país luchó veintidós meses con los aliados. Montana expresó que en Centro y Sudamérica viven viente millones de descendientes d italianos y di

——(PASA a la pág. 2, col. 3)

ESCUELA PARA LA DEMOCRACIA:

EN TAL FORMA SE ORGANIZARA LA EDUCACION PUBLICA EN TODO EL CONTINENTE

Fué esta una de las resoluciones más interesantes del reciente congreso americano de maestros celebrado en México

Se recomendó la organización de misiones culturales en el continente y se citó a Costa Rica, junto con otros dos países, como modelo

Quiero desvirtuar la noticia indiosa de que se me trató despectivamente: por el contrario, fui colmado de inmerecidas atenciones en todo momento, dice el secretario de educación pública, Lic. Zamora Elizondo

Lic. ZAMORA ELIZONDO

En nombre de LA TRIBUNA, acudimos al Despacho del señor Secretario de Educación Pública, Lic. don Hernán Zamora Elizondo con el deseo de presentarle nuestro saludo de bienvenida a su

——(PASA a la pág. 5, col. 1)

DIVERSAS CIRCUNSTANCIAS HAN RETRASADO EN C. RICA

LOS TRABAJOS DE LA CARRETERA PANAMERICANA

Lo afirma así el coronel Maurice E. Gilmore, director de transporte terrestrial de la oficina de asuntos interamericanos.—Del tramo de 680 kilómetros en este país, sólo puede pasarse por un total de 480 kilómetros, aún en la temporada seca, y al iniciarse las aguas, una buena parte de eso queda inútil.—Con la terminación de la guerra es de esperarse que la posibilidad de adquirir maquinaria nueva puedan acelerar los trabajos

PARA DESTACAR LA IMPORTANCIA DE LA VIA INTERAMERICANA BASTE RECORDAR QUE EN CIERTA OCASION, AUNQUE PAREZCA INCREIBLE, CUANDO COSTA RICA SUFRIO UNA AGUDA ESCASEZ DE ARROZ, LE RESULTO MAS BARATO IMPORTAR EL GRANO DE CHINA QUE DE NICARAGUA, SU VECINO, DISTANTE UNOS 500 KILOMETROS

Un viaje por automóvil desde el Cabo de Hornos hasta el Canadá, o viceversa, es todavía un sueño que probablemente no se realice en un futuro muy próximo. Sin embargo, entre el Río Bravo y la frontera septentrional de Colombia, 70 por ciento de la Carretera Panamericana está ya lista para el tráfico en cualquier temporada del año. En la América del Sur, sólo un pedazo de 79 kilómetros en la República del Ecuador queda para construirse, y de lo demás, la mayor parte está pavimentada.

Estos datos sobre el estado actual de la carretera se encuentran en un informe escrito por el coronel Maurice E. Gilmore, Director de Transporte Terrestre de la Oficina de Asuntos Interamericanos, que dicho organismo publicó.

Actualmente, se puede ir en auto desde Laredo, Texas, en la frontera norteamericana, hasta un punto a 80 kilómetros, aproximadamente, al sur de la ciudad de Oaxaca, México. De ahí hasta la frontera con Guatemala, o sea una distancia de 640 kilómetros, hay brechas en la construcción que se esperan eliminar para el año 1947. Dentro de las repúblicas de Guatemala, El Salvador, Honduras y Nicaragua, el

——(PASA a la pág. 2, col. 3)

QUIZAS EL EXCESO DE PAPELEO

ENTORPEZCA MIS PROYECTOS PARA COSTA RICA

NO ME GUIA NINGUN FIN DE BENEFICENCIA; PERO TAMPOCO SOY UN ESTAFADOR; SOY UN HOMBRE EN NEGOCIOS MODERNO QUE HA PROPUESTO UNA NEGOCIACION

Los países latinoamericanos necesitan capitales para mover sus fuerzas de producción; si esas inversiones se hacen de acuerdo con las leyes y con las éticas del comercio, no veo la razón de obstaculizarlas

ESPERO DEL GOBIERNO DE LA REPUBLICA EL PLANEAMIENTO DE UNA CONTESTACION SERIA. — EXPRESO EN MEXICO, A SU REGRESO DE COSTA RICA, EL EMPRESARIO MR. SAM RASOFF

Por creer que sus palabras tienen sin duda alguna importancia para el país en general, reproducimos a continuación algunos aportes de una conversación sostenida en México, a su regreso de Costa Rica, por el empresario norteamericano Mr. Sam Rorsof, q' visitó a nuestro país con el objeto de planear la inversión de 35 millones de dólares en obras de fomento reproductovas para él y para el país. Dijo el pintoresco San "Subways" — como se le apellida en Estados Unidos:

—Quizás el exceso de papeleo entorpezca mis proyectos para Costa Rica. El defecto no es único de Costa Rica; es parte del carácter de la raza latinoamericana. Nosotros en cambio resolvemos en poco tiempo, sin tantas idas y venidas.

Agregó:

—No me guía ningún fin de beneficencia; pero tampoco soy un estafador internacional. Soy un un hombre moderno que ha propuesto una negociación.

Los países latinoamericanos ne

——(PASA a la pág. 6, col. 8)

PIDO QUE SE SUPRIMA LA JUNTA DE DEFENSA ECONOMICA

EL DOCTOR PEÑA CHAVARRIA HA TENIDO

LA ENTEREZA DE RECONOCER SU ERROR

Don Ricardo Jiménez dijo, en alguna ocasión, que sólo los burros no retrocedían. La actitud de los diputados de la oposición, entre los que cuento con muy buenos amigos, no daña sino al país

DARIAN UN ESPECTACULO LLENO DE PATRIOTISMO SI LOS COMPAÑEROS DEL DOCTOR PEÑA CHAVARRIA SIGUEN EL EJEMPLO DEL DISTINGUIDO GALENO, DICE DON ERNESTO ORTIZ ODIO

Para nosotros siempre es muy grato charlar con nuestro distinguido amigo y colaborador don Ernesto Ortiz Odio, porque su frase, oportuna en todo momento, es material que el reporter aprovecha. Ayer conversamos con él durante algunos momentos, y comentando la actitud del doctor don Antonio Peña Chavarría de prestar su juramento como diputado, nos hizo las siguientes manifestaciones:

—Ustedes saben que soy amigo del gobierno; pero esto no es un obstáculo para que aplaudamos, con todo entusiasmo, actitudes que, como la del distingui-

——PASA a la pág. 2, col. 7)

En estos momentos, es un gran aparato burocrático que le causa perjuicio a la economía del país, entrabando las relaciones del comercio

Su sostenimiento se justificaba en los días de la guerra; pero ahora no se justifica de ninguna manera: debemos abolirla

Con sólo una modesta y eficaz oficina fijadora de precios se controlarían los de las mercancías

En estos momentos, la libertad que le otorguemos al comercio, servirá para abaratar el costo de la vida

La supresión de la Junta de Defensa Económica se puede realizar mediante un reglamento; pero si es necesaria una ley, el Congreso está en la mejor disposición de darla

Sensacionales declaraciones concede a LA TRIBUNA el Diputado Don Antonio Riggioni R., miembro de la Comisión de Hacienda de la Cámara

El señor diputado don Antonio Riggioni — acusioso miembro de la Comisión de Hacienda de la Cámara — se sirvió hacerle a un reporter de LA TRIBUNA las siguientes manifestaciones de excepcional sensación pública:

—Haciéndome intérprete del pensamiento de todos los sectores del país, pido la supresión de la Junta de Defensa Económica aduciendo la razón contundente y sin réplica, de que en estos momentos su funcionamiento no está justificado de ninguna manera. Aún más: aduzco la razón — también irrefutable — de que antes que beneficios, su funcionamiento le causa graves perjuicios a la economía del país.

Es un gran aparato burocrático, que quizás en los días de la guerra prestó servicios a los consumidores; pero en entos momentos en que vuelve la normalidad poco a poco al país, su engorroso mecanismo entraba las relaciones privadas del comercio, alienta la vida del "mercado negro" y encarece, aún sin proponérselo directamente, el costo de nuestra vida.

En los días de la guerra debíamos hacer todo lo posible, y el

Don ANTONIO RIGGIONI

Congreso lo hizo, para controlar la desenfrenada especulación. Había escasez de mercancías, y la sujeción de los precios y de la distribución, se imponía con lógica clara. Pero ahora que va terminando la escasez de mercan-

——(PASA a la pág. 2, col 1)

RENTAS PARA TODOS LOS COLEGIOS OFICIALES

DE SEGUNDA ENSEÑANZA

De los cincuenta céntimos por litro de gravamen para los licores nacionales, diez céntimos serán para los colegios, 25 para las municipalidades y 15 para el Estado

Esa fórmula fué presentada en la sesión de ayer del congreso y al pedírsele dispensa de trámites al proyecto se promovió largo debate

El autor de la moción señor Barahona la retiró pero luego presentó el diputado Villalobos una similar para tramitar el proyectho suyo que fija diez céntimos en el litro de licores para destinar esas rentas al Instituto de Alajuela

La sesión de ayer del Congreso, que presidió el licenciado don Francisco Fonseca Chamier y que se prolongó de las tres y media de la tarde a las siete de la noche, se concretó una amplia discusión al margen del proyecto del diputado don Carlos Barahona para gravar los licores de fabricación nacional para aportar rentas a las municipalidades, y al proyecto del diputado don Onofre Villalobos tendiente a establecer igual gravamen con el objeto de auxiliar económicamente al Instituto de Alajuela. También se presentó un proyec.

——(PASA a la pág. 3, col. 1)

NOMBRADA LA DELEGACION DE COSTA RICA

AL CONGRESO INTERAMERICANO DE COOPERATIVAS

Estará integrada por don Alberto Durán Rocha, jefe de la oficina general de trabajo y por don Oscar Chaves Esquivel, funcionario de control y enlace entre la junta directiva del Banco Nacional y la Cooperativa Victoria

La celebración de este Congreso se pospuso para verificarlo entre los días comprendidos entre el quince y el 25 de junio próximo

La fecha de celebración del Congreso Interamericano de Cooperativas que debía celebrarse en el corriente mes, en la ciudad de Bogotá, Colombia, fué pospuesta por el comité organizador respectivo, con el objeto de dar más amplia oportunidad a los países invitados para que se hicieran representar en ese evento. Esta posposición dió oportunidad para que se hicieran representar en ese evento. Esta posposición dió oportunidad al supremo gobierno para nombrar una delegación que lo representará en el citado Congreso, habiéndose designado para integrarla, al jefe de la Oficina General de Trabajo,

——(PASA a la pág. 6, col. 8)

No Puede Tardarse Más en La Promulgación de la Ley de Hidrocarburos

Fenómenos como el presentado en las cercanías de Escazú se suceden muy a menudo en diferentes partes de la República

En estos momentos, innumerables agentes de los grandes trusts petroleros del mundo entero, tienen sus miradas fijas en Costa Rica

Conceptos generales de los comentarios hechos en los corrillos de la Cámara parlamentaria por diversos representantes

El hecho de haberse descubierto en las cercanías de Escazú de —al parecer— una yacimiento de hidrocarburos, despertó muchas conjeturas en todos los círculos de la República. Algunos le concedieron una desmesurada importancia; en cambio otros se la niegan. Pero en términos generales, unos y otros están acordes en pensar que el país debe pensar ya en resolver el problema legal y jurídico que representa la carencia de una reglamentación para las exploraciones y las explotaciones que sobre los yacimientos de petróleo y demás hi-

——PASA a la pág. 2, col. 7)

CASO UNICO EN LA HISTORIA CULTURAL DEL PAIS

Constituye la inauguración de cuatro escuelas en dos días realizada por el señor Presidente Picado

En San Pablo de Tarrazú colocóse la primera piedra para construir una moderna y amplia casa de enseñanza

He de resaltar la magnífica labor cultural y de progreso común que realizan el señor Presidente y su activo secretario de fomento

Hermoso relato de la jira que realizó el señor Presidente de la República y acompañantes a esos distritos, hace a LA TRIBUNA el Oficial Mayor de la Secretaría de Educación Pública, Profesor don Arturo Solano Monge

Informados de que nuestro estimado amigo y colaborador, el profesor don Arturo Solano Monge, Oficial Mayor de la Secretaría de Educación, acompañó, por invitación expresa que al efecto le extendiera el señor Secretario de Estado en el Despacho de Fomento(Lic. don Francisco Esquivel Ugalde, al señor Presidente de la República, Lic. don Teodoro Picado, junto con otras distinguidas personas del elemento oficial y diplomático, en la jira que el Jefe del Estado realizó, durante el domingo 19 y el lunes 20 de los corrientes, a través de

——(PASA a la pág. 5, col. 4)

Senadores y Congresistas Norteamericnos

ENTERADOS DE LA SITUACION AFLICTIVA DE NUESTRA INDUSTRIA CAFETERA

En carácter estrictamente particular, les envió detalles y datos ciertos sobre las consecuencias del control de precios bajos, el cafetalero don José Joaquín Peralta

Aprovechando la amistad que lo une con muchos de ellos, les hizo un envío de información copiosa y convincente

La Federación Cafetalera Centro América-México empeñada en proseguir la campaña contra los "Ceilings" del Café

Nos hemos enterado de que don José Joaquín Peralta, en su caracter estrictamente particular, aprovechando la amistad q' lo une a varios distinguidos representantes y senadores de los Estados Unidos, les ha hecho un envío copioso y convincente de datos e información sobre la situación de la primera industria nacional, la cafetera, que se encuentra en agonía con motivo de los "ceilings" injustos que la

——(PASA a la pág. 6, col. 1)

Que sea el Congreso el que investigue

MIS DENUNCIAS SOBRE EL DESORDEN HOSPITALARIO

Esta comisión parlamentaria tendría la obligación, en primer término, de oír a los 1500 enfermos del Hospital, y no a la Junta de Protección Social, que como el Dr. Peña, está enjuiciada en estos momentos

Quisiera que el Dr. Peña Chavarría contestara categóricamente si acepta o no esta propuesta

Mientras el Seguro Social ha traido a su policlínico todo el equipo hospitalario moderno, el hospital San Juan de Dios no ha podido adquirir ni dos pilas eléctricas para poner a funcionar el medidor de acidez que le prestó Salubridad Pública

Contesta a Don José María Zeledón, en sensacional reportaje, el Lic. Don Fernando Chaves Molina

Voy a comenzar haciendo —nos dijo ayer el Licenciado don Fernando Chávez Molina— un resumen de hechos para que Billo Zeledón vea con claridad meridiana que en mi campaña para mejorar la organización hospitalaria del San Juan de Dios, no hay ningún "volao" político. No ha habido más que un justo afán, de limpia raigambre cívica. La polémica se originó porque Billo Zeledón, el mismo día que llegó a ocupar la plaza de secretario de la superintendencia del hospital, se dejó venir con dos inmensos artículos, cantando loas estruendosas y espectaculares a la organización del hospital, y en especial a su jefe, el doctor Peña Chavarría.

Me vi obligado, por un irrefrenable impulso de honradez, a salirle al paso para pedirle que moderara su optimismo, que más que nada, era irritante ante la realidad que todos conocemos. No fuí yo quien comenzó la dis-

——(PASA a la pág. 6, col. 3)

CUANTIOSA DEMANDA SE ESTABLECE EN CONTRA DEL ESTADO

Hace algún tiempo se emitió un decreto de expropiación de una propiedad valorada en 100 mil colones, conocida bajo el nombre de Almacén Steinvorth. Entendemos que el Estado se la adjudicó considerándola como propiedad del súbdito alemán

El demandante, don Francisco José Marshall, alega que cuando se publicó el decreto ya dicha propiedad no pertenecía a Steinvorth, sino a él

Se nota que la escritura que da fé del traspaso no tiene la aprobación de la Junta de Custodia, requisito éste que, se nos dice, para negocios de esta naturaleza es indispensable

Ante el Juzgado Civil de Hacienda ha establecido don Francisco José Marshall Jiménez contra el Estado una demanda de nulidad estimada en cien mil colones para que se declare que es nulo y de ningún valor el decreto de expropiación de la finca que perteneció a don Richard Seinvorth. El demandante alega que cuando se publicó el decreto respectivo ya la propiedad no pertenecía a don Richard, sino a él.

Se trata de la valiosa propiedad conocida con el nombre de Almacén Steinvorth y que comprende una casa de habitación de oficinas contiguo a dicho almacén. El estado expropió esa finca y entendemos que se la ha adjudicado, considerándola, desde

——(PASA a la pág. 6, col. 5)

Fundada la Asociación Automovilística de C. R.

Se integró una directiva provisional en la que figura como Presidente Don Gabriel Broutin

El delegado de la American Automobile Association, doctor don Francisco Banda, se reunió con un grupo de personas

Se nos comunicó ayer copia del acto que dice así:

Los suscritos reunidos en los salones de la Cámara de Comercio de Costa Rica, por invitación que nos hizo dicha organización en la noche del 21 de Mayo de 1946, después de oír la exposición hecha por el Dr. Francisco Banda C., representante de American Automobile Association, de Washington, convenimos, en principio, en formar un Comité na

——(PASA a la pág. 5, col. 1)

COMO SE PRODUJO EL INFORME

DE LOS SEÑORES QUESADA Y LAPORTE Y DE DONDE OBTUVIERON LOS DATOS ES COSA QUE ME SORPRENDE

pDichos señores no han examinado los libros de la Empresa ni conocen los datos que, ellos sabían, habíamos pedido a Londres

Los documentos que le acompaño incluyen los balances, debidamente autenticados, de los Auditores Lescher, Sthepens y Cº, Inc. de Londres y de Peat. Marwick. Mitchell y Cº de Nueva York, los cuales muestran la situación real de las empresas Ferrocarril de Costa Rica y Northern Railway Company

Al mismo tiempo me permito adjuntar un estudio hecho de ambos informes por el profesor don Juan Fernández Morúa quien, en mi concepto, es una de las más altas autoridades en contabilidad mercantil y auditorajes

El agente general de aquellas empresas, don J. M. Sáenz Witting, se dirige al secretario de trabajo y previsión social

Mayo 22 de 1946.

Lic. don Miguel Brenes Gutiérrez
Secretario de Estado en el Despacho de
Trabajo y Previsión Social
S. D.

Estimado señor Secretario:

Con sorpresa he visto publicado en La Prensa Libre del 21 de los corrientes, que la Secretaría a su digno cargo ha recibido un informe sobre la situación financiera de las empresas FERROCARRIL DE COSTA RICA y NORTHERN RAILWAY COMPANY, firmado por los señores Manuel Francisco Quesada y Horacio Laporte.

Comenta dicho reportaje, con extrañeza, que yo como miembro de la Comisión nombrada para ese efecto no hubiera firmado dicho informe y deduce, por consiguiente, que ha habido disparidad de criterios. Cómo se produjo el informe y de donde se han obtenido los datos es cosa que me sorprende, pues dichos señores no han examinado los libros de la Empresa ni conocen los datos que, ellos sabían, habíamos pedido a Londres, los cuales es para mi muy honroso adjuntarle con la presente.

Estos documentos incluyen los balances, debidamente autenticados, de los Auditores Lescher, Stéphens & Cº Inc. de Londres y de Peat, Marwick, Mitchell & Cº de Nueva York, los cuales muestran la situación real de las empresas antes mencionadas.

——(PASA a la pág. 3, col. 3)

Este documento es propiedad de la Biblioteca Nacional "Miguel Obregón Lizano" del Sistema Nacional de Bibliotecas del Ministerio de Cultura y Juventud, Costa Rica.

RECUERDOS DE UN PERIODISTA EN LA UNIVERSIDAD

UN PLAN DE REORGANIZACION

7.—EN QUE EL AUTOR DA POR TERMINADA SU TAREA ENFUNDA SU PLUMA, Y DA LAS GRACIAS AL BENEVOLO LECTOR Y A "LA TRIBUNA" POR LA GENTILEZA DEL UNO QUE LE HA LEIDO Y DE LA OTRA QUE LE BRINDO ASILO

Por EMMANUEL THOMPSON

Suele decirse que el siete es número cabalístico y al efecto se ofrecn a la imaginación una serie de ejemplos para deducir que bueno es lo que concluye con esta cifra. Hoy, con este artículo, arribamos a tan venturoso puerto, y decidimos echar ancla profunda del navío que ambuló por mares tormentosos. Durante el tiempo que ha soplado tempestad sobre el alma mater costarricense, nos hemos venido ocupando de una serie de puntos que creímos de interés para los hombres de estudio. Al fin es importante discutir y ahondar en los problemas que afligen a nuestro más elevado centro de cultura.

Muchas cosas se nos han quedado en el tintero. Pero hemos preferido guardar, por ahora, silencio sobre ellas, para que nuestra campaña no revista caracteres de aburrimiento o de persecución oficiosa a determinados elementos. Ya habrá oportunidad más favorable en lo futuro de volver a descolgar la pluma y abrir las ventanas de las aulas conclusas.

Con satisfacción hemos visto, en unas declaraciones externadas en LA TRIBUNA, que el licenciado don Everardo Gómez, recientemente nombrado Decano de la Facultad de Derecho, se ha hecho eco de nuestra campaña pro - democratización de la Universidad, manifestándose, sin ambages ni rodeos, como enemigo de la argolla nefasta que ahora estrangula a la Universidad. Claramente dice don Everardo que él no será instrumento de ninguna maffia, y todos sabemos que en la Universidad sólo existe una, la que encabeza el señor Rector Baudrit y alimentan los jóvenes del extinto "Centro". Don Everardo encuentra de justicia que se respete la personalidad humana del educando y ofrece propiciar una reforma PARA HUMANIZAR LA FACULTAD DE DERECHO. Al fin, gracias a Dios, se admite por autoridad competente que el régimen instaurado por la argolla en la Facultad de Derecho hedía a Cárcel o a galera. Si don Everardo que ha llegado a la Dirección de la Facultad de Derechos sin compromisos con la argolla, y que posee hermosas virtudes de educador, pues es un hombre abierto, de sentimientos nobles y de profunda cultura se mantiene firme y sereno en su determinación a no prestarse a ser juguete de los caprichos y a las represalias que ahora, seguramente, querrá imponer la argolla, merecerá la gratitud de los jóvenes y realizará una tarea de gran sentido histórico, pues quizá dependa de su gobierno QUE LA UNIVERSIDAD QUE AHORA ESTA HERIDA DE MUERTE SE SALVE O SE HUNDA.

A través de los artículos que ha pergeñado este periodista se han podido vislumbrar una serie de deficiencias que presenta el Estatuto Universitario. Posiblemente, pensando en estas cosas, es que el licenciado don Everardo Gómez habló de la urgencia de "humanizar" el sistema en la Facultad de derecho. Al concluir nuestra tarea venimos a indicar un plan de reformas aplicable a la Universidad, pero de modo particular a la facultad de Derecho. Tales son:

1.—Aprobación por asignatura. El alumno puede efectuar, sin perder el curso siguiente, el exámen extraordinario cuantas veces sea suspendido.

2.—Abolición definitiva del actual sistema de calificación en exámenes. Que se apruebe o se suspenda de acuerdo con el viejo método de bolas o bien fijando un límite de SEIS a la nota más baja.

3.—Abolición del Bachillerato en Leyes o Pasantía de Abogado, dejándolo optativo.

4.—Que se entregue el título de Licenciado en Leyes en cuando se apruebe la última asignatura, cualquiera que ella sea. Que se confiera el título de doctor en derecho mediante la aprobación de una tésis.

5.—Que los ingresos por exámenes extraordinarios se dediquen a mejorar las dotaciones de los profesores.

6.—Que las cátedras se asignen por oposición. (Proyecto del Profesor don Alberto Martén).

7.—Que el Rector de la Universidad no pueda desempeñar una cátedra, pues es incompatible con la naturaleza de las cosas, y el sentido común que el Rector figure en los Consejos de Profesores como profesor y luego conozca de lo mismo como Rector en la cátedra significa una intromisión del mismo en la esfera del Decano que se sentirá cohibido para oponérsele en aquellas cosas que el Rector se extralimite.

8.—En cuanto al proyecto de recusación a profesores ES DE ABSOLUTA E INMEDIATA JUSTICIA SU APLICACION. Adelantándose a la situación que ha de afrontar un considerable número de jóvenes en la Facultad de Derecho, el autor de estas líneas en asocio del estimable compañero don Otto Vargas Zamora, ya ha presentado a la consideración del Congreso un proyecto para entablecer el derecho de recusar profesores. No podemos dejar esto como un favor, que se pide temerosamente, sino como una facultad de todo alumno universitario.

Se sabe positivamente que, a veces, no existe entera imparcialidad en los exámenes. No es posible señalar casos concretos, porque es difícil probar las represalias de un examinador, PERO EL HECHO CIERTO Y POSITIVO ES QUE SI SE HAN EJERCIDO EN LA UNIVERSIDAD y ahora, con mayor motivo, son de temer. De todas maneras, si este nuevo proyecto de reforma educacional suscitara ataques de parte de la argolla, ELLO NO HARIA SINO PROBAR HASTA LA SACIEDAD EL OCULTO PLAN DE LA ARGOLLA DE COBRAR A SUS ENEMIGOS SU REBELDIA. Nadie cree a estas horas en la rectitud, o la imparcialidad de ciertos examinadores: la Universidad ha caído en poder de un tenebroso círculo y sería ingenuo pedirle probidad y altura de miras al decidir sobre la suerte o el porvenir de aquellos que no le son adictos. De todas suertes, la reforma beneficia por igual, a todos, a los de la argolla y a los independientes.

9.—Con el tiempo puede propugnarse por la enseñanza libre —no colegiada que favorece a las capas sociales humildes.

Estas son, pues, algunas de las ideas que un periodista encontró conveniente llevarlas a las práctica cuando las circunstancias de su vida le convirtieron en estudiante en la facultad de derecho de San José de Costa Rica.

FLAYCIDA

Ahora con 5% D. D. T.

Envasada en medias botellas a ₡ 2.00

BOTICA ORIENTAL.

PIDO QUE SE SUPRIME LA JUNTA DE...

(VIENE de la pag. UNO)——

cias su control en la forma que se realizaba en los días bélicos, más bien produce efectos contraproducentes, amedrentando al comercio, cortándoles las alas a la iniciativa privada y creando las célebres "bolsas negras" con el consecuente encarecimiento de la vida. En estos momentos la libertad que le otorguemos al comercio redundará en el abaratamiento de la vida. Esto, y no otra cosa, es lo que pretendí al pedir que se suprima la Junta de Defensa Económica y todos los otros organismos que de ella dependen.

En su lugar, más útil sería una simple oficina fijadora de precios. Esta oficina, que podría ser subalterna de un ministerio, fijaría los precios de acuerdos con las facturas de los comerciantes, y encargaría el control de su cumplimiento, a un cuerpo de inspectores de precios eficaces y honorables.

Se me ha dicho que la supresión de la Junta no necesita más que un reglamento. Pero si es necesaria una ley, el Congreso — presumo yo — está en la mejor disposición de darla".

Hasta aquí las sensacionales declaraciones de nuestro buen amigo el diputado Riggioni.

Las oficinas de la agencia de los famosos

Automóviles y Camiones

"STUDEBAKER"

SE TRASLADARON

AL LOCAL situado 250 varas al Oeste de la Clínica Bíblica, contiguo al taller de don Antonio Muñoz, donde con mucho gusto continuará atendiendo las órdenes de su estimables clientes y amigos.

TELEFONO 4843 CARLOS LUIS JIMENEZ

DISTRIBUIDOR EXCLUSIVO

DIVERSAS CIRCUNSTANCIAS HAN RETRASADO EN...

(VIENE de la pág. UNO)——

camino se encuentra en buenas condiciones durante todo el año con la excepción de unas cuantas desvías cortas que han de emplearse en la estación de lluvias.

En Costa Rica, por diversas razones, todavía falta mucho de la carretera. Del tramo de 680 kilómetros en ese país, sólo puede pasarse por un total de 480 kilómetros, aún en la temporada seca, y al iniciarse las aguas, una buena parte de eso queda inútil. Con la terminación de la guerra, es de esperarse que la posibilidad de adquirir maquinaria nueva, junto con un renovado interés en los viajes de placer, puedan acelerar el trabajo.

Dentro de la República de Panamá existen muchos matorrales muy difíciles de penetrar, especialmente del Canal para el sur; pero aún allí se ve la posibilidad de que siga el proyecto con más rapidez en el porvenir.

En la América del Sur, desde Bogotá hasta Buenos Aires, hay muchos caminos buenos, la mayoría de ellos asfaltados. Por una distancia de casi 5,000 kilometros, la Carretera Panamericana está sirviendo a los ciudadanos de los países que atraviesa. Por supuesto, también pueden usarla los turistas de allende el Canal de Panamá, si es que traen sus automóviles por mar a un puerto de Colombia o Venezuela.

Tal vez la función más importante que desempeña la Carretera Panamericana sea la de unir a las gentes de las distintas naciones, mejorando sus economías y elevando el nivel de la vida. Antes de la construcción de esa vía, las poblaciones de los países centroamericanos, por ejemplo, eran casi aisladas, una de la otra. En una ocasión, aún que parece increíble, cuando Costa Rica sufrió una aguda escasez de arroz, le resultó más barato importar el grano de China que traerlo de Nicaragua, su vecino, distante unos quinientos kilómetros.

Se aprecian también otros efectos del adviento de la Carretera Panamericana. El aspecto de muchos pueblos situados a lo largo del camino ha cambiado por completo. Se han introducido métodos más modernos, tanto para la edificación como para el equipo de las casas, además de una ampliación de los servicios públicos de agua, electricidad, etc. También se ha visto la construcción de muchas nuevas tiendas y talleres mecánicos para la reparación de coches. Aún en las aldeas más pequeñas ya van preparándose los hoteles y campos de turistas para recibir a los viajeros del futuro.

Ahora las repúblicas centroamericanas han dejado de depender de los plátanos y el café para el sostenimiento total de su economía. Piñas y anacardos, coco y aceite de coco, así como grandes cantidades de cacao, pasarán por la Carretera Panamericna hacia los mercados norte americanos; y de vuelta llegarán los artículos fabricados que se necesitan en los países agricolas.

Ya que la guerra ha terminado, la Carretera Panamericana puede servir como lazo firme entre los pueblos de América, estimulando el intercambio de sus distintas culturas. Los turistas llevan consigo las semillas del mutuo entendimiento entre un hemisferio de "buenos vecinos."

Federación Nacional de BASQUETBOL

SE PONE en conocimiento de los Clubes, que desde esta fecha hasta el 5 de Junio próximo, queda abierta la inscripción de Equipos de primera y segundas categorías, para el Campeonato Nacional del presente año.

San José, Mayo 20 de 1946.

UN JUSTO TRATADO DE PAZ CON ITALIA PEDIRAN...

(VIENE de la pág. UNO)——

jo: "dicha acción colectiva por los países latinoamericanos agradaría a la opinión pública de Estados Unidos, pues tendría ciertamente el efecto de fortalecer la actitud de Washington de impedir nuevas concesiones a quienes quieren imponer a Italia una paz pnitiva. Añadió que quizá Brasil tome la iniciativa, pero en caso de emprenderse la acción citada, esta será colectiva y común a todas las repúblicas latinoamericanas. El consejo italo- americano anunció que también su presidente Luigi Antolini representará a los italianos de Estados Unidos en la convención de Italia Libre que se iniciará en Buenos Aires el cuatro de julio, donde pronunciará discursos en Buenos Aires, de Rio Janeiro, Montevideo y San Pablo.

EL PAPA PIO XII ENCABEZARA LA LISTA DE LOS QUE MERECEN ENCOMIOS POR SU ACTUACION EN LA GUERRA

NUREMBERG, 22. UP. — Al proseguir el juicio contra el almirante Raeder ante el tribunal aliado de delitos de guerra, el exembajador alemán ante el Vaticano, Ernest von Weiz Aecker dijo, que el Papa Pio XII encabezará la lista de los que merecen encomios por su actuación en la guerra cuando se escriba la historia. Añadió: "quizá no se sepa aquí que en otoño de 1943 la Santa Sede dió en la publicidad un comunicado que decía que la conducta de los soldados alemanes en Roma era especialmente elogiada y que la salvación de la Ciudad Santa no se habría logrado si la Wehrmach no hubiese procedido como lo hizo.

EL GOBIERNO VASCO EN EXILIO PRESENTO NUEVOS CARGOS CONTRA EL REGIMEN DE FRANCO AL SUBCOMITE QUE INVESTIGA EL REGIMEN FRANQUISTA

Nueva York, 22. UP.—La delegación del gobierno autónomo vasco en Nueva York presentó la documentación adicional sobre el gobierno de Franco en la secretaria de las naciones unidas para su traslado al subcomité que investiga el régimen actual en España, momentos antes de llegar a esta ciudad, procedente de México el primer ministro del gobierno español republicano en exilio, doctor José Giral Pereira con los nuevos documentos obtenidos de fuentes republicanas en México. El memorándum vasco fue presentado por el presidente del gobierno autónomo vasco en exilio José Antonio Aguirre en forma de una nueva nota que contiene las pruebas de que el gobierno de Franco es una amenaza para la paz mundial. La nota de prensa dice textualmente: la nueva nota del gobierno republicano español organiza y clasifica las acusaciones presentadas contra el régimen de Franco de acuerdo con las pautas trazadas por el subcomité de investigación. Contiene también argumentos legales que tienden a demostrar que de acuerdo con el espíritu y la letra de la carta del consejo de seguridad se debe aplicar contra Franco las sanciones especificas en el articulo cuarentiuno de dicha carta. La nota del gobierno republicano estudia este punto en detalle y tiende a demostrar que el régimen de Franco ha creado positivamente las situaciones previstas en el mencionado articulo, situaciones que pondrán la paz más y más en peligro según vaya pasando el tiempo. Expónese firmemente en dicha nota que la cuestión presenta el problema que ya ha dividido a las naciones unidas y que su solución es vitalmente importante para el futuro de la nueva organización internacional creada después de la victoria. Los documentos adicionales presentados (formando doce apéndices) suman nuevos detalles al primer memorándum presentado por el presidente Giral. También ha sido presentado un informe a nombre del gobierno vasco en el cual expónese entre otras cuestiones interesantes, la persecución del clero vasco democrátioc por el régimen de Franco. Quince ajusticiados y quinientos encarcelados exilados, o transferidos, en el saldo dejado por la represión franquista contra los sacerdotes vascos. Entre éstos figura el obispo de Vitoria, Monseñor Mateo Mujica está aun en el exilio con parte de sus sacerdotes. Se ha adjuntado copia de las protestas del prelado vasco. El silencio intencionado que rodea este caso vergonzoso no puede desvirtuar la verdad documentada. El gobierno vasco también explica la persecución incesante y creciente contra la civilización vasca cratica. Finalmente reproduce informes recibidos de Paris que profundamente cristiana y demodontienen declaraciones de varios soldados vascos que desertaron del ejército pirenaico español la semana pasada, hechas ante las autoridades francesas a quienes informaron habían recibido instrucciones de vestirse de civiles y esconder las armas en los bosques. La orden coincidió con la visita a esa región de los coroneles Smith Bingham y Wendell Johnson, agregados militares de las embajadas británica y norteamericana en Madrid. Giral llegó por la vía aérea y poco después se entrevistó con Aguirre en la rsidencia de éste. Giral dijo al llegar, que venía para corresponder a la petición del subcomité investigador del caso de España que le ha pedido amplie más detaliadamente las denuncias contenidas en la documentación original presentada por su gobierno. Viene a corresponder a la petición que le ha hecho el subcomité. Dijo que ha traído de México ciento sesenta documentos adicionales "que contienen nuevas pruebas" obtenidas de fuentes republicanas españolas en ciudad México. Explicó que estos documentos constan de unas ciento cincuenta mil palabras. Los documentos, explicó, se refieren directamente a sus acusaciones de que el régimen de Franco constituye una amenaza para la paz mundial. Cuando se le preguntó si en los nuevos documentos figuran pruebas que sustenten las acusaciones de que España está realizando investigaciones atómicas por intermedio de hombres de ciencia alemanes, bajo la tutela del gobierno español contestó: estos documentos hablan de la posibilidad de investigaciones atómicas en España. Aunque declinó revelar detalles especificos con respecto a

——PASA a la página OCHO

COMPRE EL ACUMULADOR

Preferido por Peritos

Insista en ACUMULADORES AUTO-LITE

...para potencia-seguridad

Del Minuto que Pasa

EL PETROLEO EMBRUJADO...

Allí donde parece que el ribazo hace un pausa; allí junto a una cerca désvencijada de puro viejo, fluye un líquido aceitoso, admiración de las gentes de los contornos.

Escasú, ese poblado lleno de tradiciones; esa ciudad embrujada o embrujadora, rancia estampa castellana hasta ha muy poco perdida en la margen sureña del Tribí, va transformándose a ojos vistas. A las calles pinas, empedradas, van sucediendo las avènidas de asfalto y de cemento; a los viejos "caños" que dividían las rúas en dos, a esos carriles por los que corrían las aguas que bajaban cantando de los picachos hieráticos, van sucediendo las cunetas de cemento; a las casonas de balconcillos volados, han venido a reponerlas las quintas aristocráticas o simplemente burguesas; todo va cambiando allí donde no ha tres lustros hasta el ínfimo detalle era una evocación de la España de antaño, o por lo menos cacho de alma ibera en estas tierras de las cuales todo lo que recuerda a los fundadores va perdiéndose, absorbido por un cosmopolitismo avasallante.

Y no muy lejos de la ciudad que aún sin los grandes higuerones de otrora, sin tantos jardinillos de mil plantas magníficas, sigue siendo un trozo de reverberantes colores, los buenos nombres de la comarca han encontrado una sustancia bituminosa, un hidrocarburo no muy estimable por su peso específico, pero que ha hecho correr la nueva—la buena nueva quizás—de la existencia de petróleo en Escasú.

Somos los ticos muy dados a la quimera; tal vez en lo del petróleo escasuceño los motores de la fantasía hayan sido impulsados ya por fuerzas más poderosas que las que suelen producirse en la desintegración atómica; pero sea lo que fuere, el petróleo de Escasú está llamado a ser en estos momentos el sucesor de esa emotividad casi morbosa que experimentó la psiquis de nuestros compatriotas con la presencia del gran empresario Rasoff.

Pero, una de cal y otra de arena.

No nos ciegue la fantasía ni nos siga conduciendo por los cerros de Ubeda, tal vez más bajos y menos interesantes que los góticos cerros de Escasú.

Mucho se ha dicho acerca del petróleo en Costa Rica. No existen razones como para dudar de la existencia del oro negro a grandes profundidades en nuestro subsuelo; está el país dentro de esa olla inmensa del Caribe donde por todas partes se hallan los yacimientos petrolíferos; por qué no va a existir en nuestro istmo, pese a que no todas las exploraciones han sido fructuosas? Muchas gentes siguen creyendo en que ha existido simulación de parte de las empresas que han hecho perforaciones especialmente en la región atlántica del país.

En Guanacaste, como en Talamanca, en Tortuguero y en otros sitios, se ha determinado la existencia de petróleo Tal vez esa especie de "placeres" de oro negro no sean lo que buscan los grandes intereses que se mueven internacionalmente en busca de los hidrocarburos; pero esa existencia debe ser objeto de estudio y, sobre todo, de mayor cuidado por parte del país. Ese petróleo puede estar "embrujado" como me dijo pintorescamente un viejo amigo escasuceño. Pero es riqueza que pertenece al Estado y precisa que éste disponga lo conducente, una legislación apropiada, que le permita ser usufructuario y conservar la garantía de sus derechos como propietario de la riqueza del subsuelo y a los futuros inversionistas —nacionales o extranjeros— una serie de medidas que son indispensables en toda empresa.

Existe ya un magnífico estudio que es realmente una completa ordenación de la legislación sobre hidrocarburos. La necesidad de que este proyecto de ordenación, realizado por hombres estudiosos, inteligentes y verdaderamente capacitados, merezca la atención de los llamados a velar por la riqueza pública, se acrecenta cuando el país vive la inquietud del petróleo, cuando son muchos los agentes de grandes trusts extranjeros que no ocultan su interés por estudiar las posibilidades de nuestro subsuelo y cuando, hasta en un pequeño vertedero al pie de los montes de Escasú, asoman las "pintas" negras del preciado combustible.

JOSE ANTONIO ZAVALETA

LLEGARON

BOCINAS DOBLES PARA AUTOMOVIL

PRECIOS REBAJADOS

ANTONIO FORNIERI & CIA. LTDA.

Enfrente de la puerta lateral del Carmen

TELEFONO 2808 APARTADO 755

NO PUEDE TARDARSE MAS EN...

(VIENE de la Pág. UNO)——

drocarburos están dispuestas a hacer firmas extranjeras y nacionales. En el Congreso, se hicieron ayer diferentes corrillos en los que se comentaba el descubrimiento de Escazú, ampliamente informado por LA TRIBUNA. Un reporter de LA TRIBUNA hace a continuación el siguiente resumen de ideas externadas por varios representantes:

—Fenómenos como el presentado en las cercanias de la pintoresca villa de Escazú se suceden muy frecuentemente en otras partes de la República.

—Lo que indica, que es posible que en Costa Rica, muy fácilmente, se encuentren yacimientos de hidrocarburos.

—Todo esto nos indica que no puede tardarse más tiempo la promulgación de la ley general del petróleo y demás hidrocarburos, que en forma de proyecto redactado por una comisión especial, obra en poder del señor secretario de fomento desde hace varias semanas.

—En estos momentos —se aseguró— innumerables agentes de los grandes trusts petroleros tienen sus miradas fijas en las posibilidades que les ofrece nuestro país para sus inversiones.

—El país debe facilitar las exploraciones y las explotaciones de sus posibles yacimientos de petróleo y demás hidrocarburos, pero asegurando, primero que nada, la posesión de sus derechos legítimos que le garantiza la Constitución.

Tales son los conceptos generales que con relación a este asunto, fueron externados por varios señores diputados, en los interesantes corrillos extrasesión que muy a menudo se forman en las antesalas del recinto parlamentario.

EL DOCTOR PEÑA CHAVARRIA...

(VIENE de la pág. UNO)——

de galeno Peña Chavarría, se inspiran — no en sentimientos egoistas y mezquinos — sino en algo más elevado, como es el supremo interés de la patria. Porque viendo las cosas sin pasión, la actitud de los diputados de los partidos oposicionistas — entre los que cuento con muy estimables amigos — no daña a nadie sino al país. El doctor Peña Chavarría ha demostrado tener una entereza poco común, para reconocer el error en que estaba. Recuerdo que don Ricardo Jiménez dijo en cierta ocasión, que sólo los burros no retroceden. Pero los hombres de corazón bien puesto sí saben retroceder cuando están seguro de que han incurrido en equivocación. La actitud del doctor Peña Chavarría, al tener el valor de reconocer su error, tiene que ser motivo de elogio; y yo no se lo niego. Quisiera ver a los compañeros del galeno seguir su ejemplo, y dar al país el espectáculo, pleno de patriotismo, de que vayan a ocupar sus curules para que le presten el concurso que el país necesita de todos sus hijos".

SEÑOR GANADERO

PRODUCTOS COOPER MC. DOUGAL & ROBERTSON

TENEMOS EXISTENCIA A LOS MAS BAJOS PRECIOS DE PLAZA

GARRAPATICIDA 1 — 150 PARA DESTRUIR LA GARRAPATA

ESPECIFICO en latas de ¼, ½ y 1 Galón

LO MEJOR CONTRA GUSANERAS E INFECCIONES

BALSAMO TEREBENE

PARA DIARREA INFECCIOSA Y USO VETERINARIO EN GENERAL

PULVEX en tres tamaños CONTRA LOS PIOJOS

LAPICES PARA MARCAR GANADO

MASIS e HIJOS Lda.

SAN JOSE y CARTAGO

AP. 831 — TEL. 2689 TELEFONO 17

Este documento es propiedad de la Biblioteca Nacional "Miguel Obregón Lizano" del Sistema Nacional de Bibliotecas del Ministerio de Cultura y Juventud, Costa Rica.

PARA LA DIARREA INFECCIOSA
DEL GANADO

BALSAMO
TEREBENE

PRODUCTO DE COOPER MCDOUGALL
& ROBERTSON LTD.

La merecida buena fama y prestigio de esta marca es su mejor garantía

AGENCIAS PYSSA, S. A.

TELEFONO 2215 APARTADO 131

COMO SE PRODUJO EL INFORME...

(VIENE de la pág. UNO)——

Al mismo tiempo, me permito adjuntar un estudio hecho de amplios informes por el Profesor don Juan Fernández Morúa quien, en mi concepto, es una de las más altas autoridades en Contabilidad Mercantil y Auditorajes.

Del Señor Secretario muy atento y seguro servidor,

J. M. SAENZ WITTING
Agente General

JUAN FERNANDEZ M.
San José, Costa Rica
AUDITOR

7 de Mayo de 1946.

Señor don José Manuel Sáenz Witting, Agente
Costa Rica Railway Company, Limited,
San José, Costa Rica
Muy estimado señor:

De conformidad con su encargo para estudiar los Balances y Cuentas de Ganancias y Pérdidas, al 30 de Junio de 1945, relativas a las Corporaciones COSTA RICA RAILWAY COMPANY, LIMITED, de Londres, Inglaterra, y NORTHERN RAILWAY COMPANY, de Costa Rica, — y manifestar a usted las conclusiones a que ese estudio me ha llevado, tengo el honor de enviarle con ésta una constancia de esas conclusiones.

De usted atto. affmo. amigo y S. S.

Juan Fernández Morúa, P. E.
Auditor

JUAN FERNANDEZ M.
San José, Costa Rica
AUDITOR

El suscrito, JUAN FERNANDEZ MORUA, Auditor Profesional y Profesor de Estado en Materias Comerciales de la República de Costa Rica, debidamente titulado,

HACE CONSTAR:

PRIMERO.—Que ha estudiado cuidadosamente los Informes, Balances y cuentas relativas a los negocios de las Corporaciones llamadas NORTHERN RAIWAY COMPANY— Costa Rica — y COSTA RICA RAILWAY COMPANY, LIMITED— Londres, Inglaterra — presentados, respectivamente, por los Auditores Públicos — cuya actuación le merece absoluta fé, Sres. PEAT, MARWICK, MITCHELL & CO., 70 Pine Street, New York 5, N. Y. y LESCHER, STEPHENS & CO., 6 Clements Lane, Lombard Street, Londres, E. C. 4, Inglaterra, al 30 de Junio de 1945.

SEGUNDO. — Que de esos Informes Balances y Cuentas se desprende que durante el año terminado el día 30 de Junio de 1945 sufrieron, conjuntamente, un DEFICIT o pérdida, de $ 169,320.87, (U.S. Cy), habiendo acumulado hasta esa fecha un DEFICIT o pérdida de $ 4,267,208.57 (U.S.Cy.) en sus operaciones. Los números correspondientes a la Corporación Inglesa abarcan únicamente los años de 1941 a 1945, ambos inclusive.

TERCERO.—Aunque para los efectos de contabilidad las cantidades están cargadas al Déficit indicado, los Auditores de Inglaterra Certifican que la suma de £199,500-0-0, por Intereses atrasados sobre los bonos Hipotecarios de Segundo término de parte del año de 1940 y la totalidad de los años de 1941 a 1945, se encuentran sin pagar.

CUARTO. —Los Auditores de Inglaterra CERTIFICAN; que la Corporación Inglesa no ha pagado DIVIDENDOS desde su formación hasta el año de 1897, inclusive, ni desde el año de 1940 a de 1945, inclusive, y que en ningún año se ha pagado a los accionistas un dividendo en exceso de dos por ciento.

En los cuentas que he examinado no aparece cargo alguno por pago de DIVIDENDOS.

Dada en San José, Costa Rica, a los siete días del mes de Mayo de mil novecientos cuarenta y seis.

JUAN FERNANDEZ MORUA, P. E.
Auditor

RECIBIMOS
TELA METALICA
PARA CONSTRUCCIONES
COMPAÑIA RODRIGUEZ SOLIS
75 varas Norte "La Despensa". TELEFONO 4316

RADIOTECNICOS — AFICIONADOS
ACABAMOS DE RECIBIR
CRISTALES DE CUARZO — 40 metros
TUBOS RECTIFICADORES — tipo 866A y 872A
MILLIAMPERIMETROS
CONDENSADORES DE ACEITE:
2-2 mfd. 600 volts.
4 mfd. 600 volts.
8 mfd. 600 volts.
2 mfd. 1000 volts.
MICROFONOS
Manípulas "VIBROPLEX"
PROBADOR DE TUBOS — ANALIZADOR, COMBINADO
NIETO & CO
O.A.

Aviso a los Asmáticos
NOS LLEGO NUEVA REMESA DE LOS AFAMADOS
PREPARADOS DE
VAPO -- EFRIN
("ASTHMANEFRIN")
NEBULIZADORES COMPLETOS EN SU ESTUCHE
SOLUCION "A" EN FRASCOS DE 15 y 7.5 CC:
NOTA: Los asmáticos que no han tenido ocasión de conocer y probar los benéficos resultados de tan magnífico preparado, pueden obtener una aplicación gratuitamente en cualquiera de las siguientes Boticas:
BOTICA "LA VIOLETA"
BOTICA DEL PACIFICO
FARMACIA QUIROS
De venta en todas las Boticas
CONSULTE A SU MEDICO!
Distribuidores Exclusivos:
AGENCIAS MUNDO S. A.
25 varas Oeste Pulpería "El Oriente"
APARTADO 1214 APARTADO 1214
TAMBIEN nos llegó IMEDIA L'OREAL la tintura invisible extra -rápida, en todo color.

RENTA PARA TODOS LOS COLEGIOS OFICIALES DE SEGUNDA...

(VIENE de la pág. UNO)——

to de la diputación de Cartago tendiente a establecer ese gravamen y destinar su producto para el Colegio de San Luis Gonzaga de Cartago. Acerca de los tres proyectos se presentaron las correspondientes mociones de dispensa de trámites.

Una vez leída y aprobada el acta de la sesión anterior se dió lectura a un proyecto de la secretaría de Salubridad Pública prorrogando los términos de una ley sobre importación de medicinas hasta el 31 de diciembre. Al ser pasada a estudio de la comisión de salubridad se excusó de conocer del asunto el diputado doctor don José Miguel Jiménez Sancho alegando que el proyecto tendía a reformar una ley aprobada a iniciativa suya por el Congreso. Fué aceptada la excusa del doctor Jiménez Sancho y se designó en la comisión para conocer de dicho asunto al diputado doctor don Francisco Quintana.

Se dió lectura a un telegrama de la municipalidad de Santa Bárbara acuerpando el proyecto del diputado Barahona sobre gravamen a los licores; y a un telegrama del Centro de Estudios del Instituto de Alajuela acuerpando el del diputado Villalobos Soto. A solicitud de diputados se dispuso poner en trámites los proyectos de pensión a favor de Jesús Ramírez y María Francisca Soto. Y se ordenó archivar comunicación de la Corte sobre nombramiento y juramentación de los dos nuevos magistrados suplentes.

Se entró luego a conocer la moción de dispensa de trámites presentada por el diputado don Carlos Barahona a su proyecto sobre gravamen de los licores nacionales. Explicó el diputado Barahona que si bien su proyecto primitivo establecía un gravamen de veinticinco céntimos por litro de licor de fabricación nacional y que esos 25 céntimos eran para que las municipalidades del país inviertan esas rentas en obras de bien comunal, había convenido luego aumentar el gravamen en cincuenta céntimos con el objeto de distribuirle en la siguiente forma: 25 céntimos para las municipalidades; 10 céntimos para obras culturales es decir para los colegios de segunda enseñanza de las provincias del país—con lo que se incluía la renta solicitada por el diputado Villalobos para el Instituto de Alajuela así como la renta para el Colegio de San Luis de Cartago—y quince céntimos para la Fábrica Nacional de Licores. Agrega el señor Barahona que a esa fórmula se llegó después de que en compañía de los señores diputados Quirós Troyo y Riggioni visitó durante el día al señor secretario de Hacienda, quien se manifestó de acuerdo con tal fórmula que no viola las leyes de ordenamiento fiscal. En consecuencia—dijo—el obstáculo que el señor secretario de Hacienda oponía a mi proyecto por medio de una exposición que envió al señor presidente de la comisión de gobernación licenciado Albertazzi Avendaño está obviado y no veo la razón por la cual vamos a postergar la tramitación de este proyecto. Se puede aprobar hoy y en el primer debate los adaptamos de acuerdo con esa fórmula. Con tal distribución del impuesto, se satisfacen las aspiraciones del doctor Villalobos en cuanto al Instituto de Alajuela, así como las de la diputación de Cartago en cuanto al San Luis de Cartago, y en cuanto a los demás colegios de segunda enseñanza del país.

Interviene en el debate el señor diputado don Manuel Mora Valverde y hace ver que hay pendientes de tramitación tres mociones de dispensa de trámites a tres proyectos que tienen el mismo objeto Y ha hecho ver el diputado Barahona que la Secretaría de Hacienda está de acuerdo con que el impuesto se eleve a cincuenta céntimos. Se contemplan entonces los intereses de las diversas tendencias. Nosotros los diputados vanguardistas estamos de acuerdo en que sean creadas rentas para llenar las necesidades del Instituto de Alajuela; también en cuanto al Colegio de San Luis Gonzaga de Cartago; y asimismo que se le den medios a las municipalidades de la república. Estamos, pues, de acuerdo en cuanto a lo fundamental de esas iniciativas. Y precisamente porque queremos que sea una realidad somos de la opinión de que el proyecto debe ser bien elaborado con el objeto de que a la postre la ley no resulte nula; de tramitarse como se pretende con las mociones de dispensa podría incurrirse en errores que podrían originar un veto. Esos proyectos envuelven aspectos muy interesantes y abarcan intereses muy importantes. No es, pues, el caso tramitarlo precipitadamente sin previo estudio. O es que acaso el Instituto de Alajuela se va a caer por cuanto posterguemos la tramitación del proyecto por tres días? Nosotros hemos estado de acuerdo con las mociones de dispensa cuando se trata de asuntos impostergables; por ejemplo cuando están para terminar las sesiones ordinarias y no hay tiempo para publicar dictamen y esperar los días de publicación a un proyecto que es de imperiosa necesidad su aprobación; o bien cuando se trata de proyectos como en el caso de la aplicación que se votó para combatir al chapulín. Pero el caso que se discute es muy distinto. Son tres proyectos los que tenemos a la vista. Los tres se complementan. ¿Que es entonces lo que procede? Que se involucren y que se presente un proyecto general que abarque todas esas tendencias. Y que se presente un proyecto bien estudiado, que no roce con las leyes de ordenamiento fiscal y que una vez aprobado por el Congreso vaya a ser una realidad. Yo no veo la urgencia para esas dispensas. ¿Qué cuesta esperar dos o cuatro días más? Me atrevo a asegurar que todos los diputados estamos de acuerdo con la iniciativa del diputado don Onofre Villalobos y que la votaremos, como estamos de acuerdo y votaremos la de la diputación cartaginesa y la del diputado Barahona. Siendo así qué importa la espera si esa espera será beneficiosa desde luego que conciliadas todas las tendencias vamos a aprobar una ley que sea una realidad. Nosotros los diputados vanguardistas no vamos a votar la moción de dispensa de trámites, pero si vamos a votar el proyecto del diputado Barahona como también ayudaremos con nuestros votos para que sean una realidad las muy nobles aspiraciones del diputado Villalobos Soto y de los diputados de Cartago.

El diputado don Florentino Cruz manifiesta que está de acuerdo con la tesis sustentada por el diputado Mora Valverde. Cree que conviene esperar unos días para conciliar las diversas tendencias y emitir así una ley general que las abarque. No se pues la necesidad de la dispensa de trámites de que se ha hecho referencia.

El diputado don José María Pinaud manifiesta que por temperamento es contrario a las mociones de dispensa de trámites. No está contra el proyecto del diputado Barahona como tampoco contra el del diputado Villalobos, pero no votará la moción de dispensa de trámites.

El diputado don Carlos Barahona dice que está en un todo de acuerdo con las razones que ha dado el señor diputado Mora Valverde; pero si presentó la moción de dispensa es por la razón de que su proyecto fué presentado hace varios días; y luego se han presentado otros que tienden a tomar las rentas por él indicadas; su proyecto tiene el derecho de antelación y como se habla de mociones de dispensa para los posteriores, opto por presentar para el suyo la moción similar. Pero después de oídas las razones del diputado Mora Valverde está de acuerdo en que sea estudiado por la comisión y se presente a la mayor brevedad un dictamen que abarque las tendencias de su proyecto y las aspiraciones del diputado Villalobos y de la diputación de Cartago.

Se da lectura a una moción del diputado Mora Valverde tendiente a que los proyectos de los diputados Barahona y Villalobos y de la diputación cartaginesa pasen a las comisiones de gobernación y de educación pública para que éstas presenten un solo proyecto.

El diputado licenciado don José Albertazzi Avendaño declara que se afirma en las razones que dió en la sesión anterior al oponerse a la moción de dispensa de trámites del diputado Villalobos. Quedó bien claro en esa sesión y que quede bien claro hoy, que yo no me opongo al proyecto del diputado Villalobos; que tampoco a los proyectos del señor Barahona y de la diputación de Cartago. Que yo no combato la tesis de fondo de esos proyectos pero que no puedo votar una dispensa que nos aboca y empuja hacia la factura de una ley de la cual tendríamos que arrepentirnos bien pronto. Lo que yo quiero es que se emita una ley que en la práctica sea una realidad. Y lo que pido es que esos aspectos sean estudiados. Cuando yo recibí la exposición del señor secretario de Hacienda en cuanto al proyecto del señor Barahona la puse en manos del autor del proyecto. Me contrariaba que se le formularan objeciones pues bien sabido es que mi mayor deseo ha sido el de poder complacer las aspiraciones, muy nobles por cierto de mis distinguidos compañeros. El señor secretario de Hacienda oponía alguno obstáculos. El señor diputado Barahona, acucioso siempre, se hizo acompañar de dos diputados más y visitó al señor secretario de Hacienda, trató del asunto y se llegó a una fórmula que venía a apartar estos obstáculos. Tenemos ahora el proyecto del diputado Villalobos. Se habla de diez céntimos para el Instituto de Alajuela. Y tenemos también el que se nos anuncia de la diputación cartaginesa para el Colegio de San Luis Gonzaga. Pero no se han tomado en cuenta las escuelas complementarias que funcionan en cantones de esa provincia. Y se habla de diez céntimos por litro de licor. Pero no se determina plazo. Y entonces tendríamos que después de unos años de percibir esa renta, el Instituto de Alajuela y el Colegio de San Luis han llenado ya todas sus necesidades; cuentan con sus edificios y con todos sus equipos para sus clases. Y la renta sigue percibiéndose y sigue siendo para esos colegios. Y no hemos pensado en las escuelas de la provincia que han tenido la virtud de preparar a los estudiantes de esos colegios. Es que no sería justo interesarnos también por esas escuelas que también lo necesitan? Y no es que yo vaya contra la cultura nacional. Todo lo contrario. Porque me interesa, es que me preocupa que se emita una ley como corresponde. Con la dispensa no lo lograríamos. Los jóvenes del Instituto de Alajuela que esta tarde ocupan las barras pueden llevarse la seguridad de que el Congreso dotará al Instituto de rentas para llenar sus necesidades. Pueden estar seguros de que el Congreso no es tá en contra de ese proyecto. El Congreso desea convertirlo en ley de la república, pero en una ley efectiva y práctica. Retírense las mociones de dispensa y yo garantizo que en dos días la comisión que presido presentará su dictamen acerca de esos proyectos involucrando en uno solo las diversas tendencias. Que se emita una sola ley y no varias. Es lo que quiere el Congreso. Y no se interprete que por que no estamos con las mociones de dispensa vamos contra los proyectos. Todo lo contrario: estamos con las bien inspiradas aspiraciones de esas iniciativas pero queremos que sean una realidad.

El diputado don Onofre Villalobos manifiesta que su moción de dispensa debió haberse tramitado antes que la del diputado Barahona. (Le responde el presidente señor Fonseca Chamier y le dice que la moción del señor Barahona se presentó antes a la mesa; y que en cuanto a la del señor Villalobos tuvo la mesa que enviarle un empleado a pedirle que la redactara pues no era la misma que la presentada el día anterior desde luego que está en trámite un dictamen y se pide dispensa al dictamen lo que no ocurría en la sesión anterior; agrega que la Mesa procede imparcialmente con todos los señores diputados). Prosigue el señor diputado Villalobos y dice que en cuanto a su moción se trata de la dispensa de trámites a un dictamen que presentan los distinguidos diputados señores Salazar, Quintana y Bolanos. Ellos—agrega—lo han estudiado detenidamente y después de ese estudio que recomiendan la aprobación de mi proyecto, que no es una novedad pues es similar al que se aprobó para el Instituto de Limón y para el Instituto de Guanacaste. No creo — dice — que si los diputados Mora Valverde y Carballo votaron en favor de los proyectos que he citado vayan a votar en contra del que se relaciona para la provincia de Alajuela. El diputado Carballo estudió en el Instituto de Alajuela y es alajuelense; es pero pues que esté con mi proyecto. El diputado Mora Valverde a quien yo he reconocido y reconozco siempre amplias capacidades y lo más bien inspirado por el bien del país, y que es jefe de un partido que sustenta esos ideales y esos derroteros, estoy seguro que no estará en contra de mi proyecto. Ese proyecto tiende a satisfacer las ansias justas de seiscientos estudiantes de Alajuela. Si para Limón y para Guanacaste fué bueno el auxilio debe serlo bueno para Alajuela. Yo insto a los diputados a que voten la moción de dispensa. No creo que el Congreso estará en contra. Yo la mantendré y si la moción no prospera y el proyecto no pasa yo me hundo con la tesis que sustento y con el proyecto.

El diputado don Luis Carballo dice que aunque es norma de la fracción vanguardista que cuando uno de sus integrantes intervenga en el debate de un asunto no lo hagan los otros para que aquel mantenga la tesis de la fracción, y aunque el diputado Mora Valverde ya explicó la tesis de los diputados vanguardistas, se ve obligado a hablar. Y lo hace por cuanto el diputado Villalobos ha tratado de hacerlo aparecer como enfrentándose al proyecto. Y bien explicó el diputado Mora Valverde que nosotros los diputados vanguardistas no estamos contra el proyecto sino contra la moción de dispensa, porque consideramos que esa moción es perjudicial al proyecto. Nosotros ya hemos adelantado que votaremos el proyecto del diputado Vilalobos; y hemos ofrecido nuestro decidido apoyo a ese proyecto. Como también votaremos complacidos para que se dote de rentas a los colegios de otras provincias. Consta que son muchos mis arraigos por Alajuela; cuantas veces he podido colaborar por esa provincia lo he hecho con el mayor placer. En el caso del Instituto de Alajuela estoy porque se le dote de esas rentas; como están todos los otros diputados de la fracción vanguardista. Lo que nosotros no queremos es que la iniciativa fracase. Y porque queremos que sea una realidad, no estamos con esa moción de dispensa de trámites que es contraproducente. ¿Qué importa es

(Pasa a la Página 8)

Para Dolores Reumáticos
AYUDE a sus riñones tomando las Píldoras de FOSTER cuando usted tenga dolores reumáticos en los brazos, hombros, extremidades, espalda o cintura, coyunturas y músculos. Los ácidos venenosos han de ser eliminados del organismo antes de que pueda conseguir alivio y las Píldoras de FOSTER ayudarán a los riñones en esta importante tarea con prontitud y eficacia. Usted evitará muchos sufrimientos innecesarios si conserva sus riñones funcionando normalmente con las Píldoras de FOSTER. Preparadas uniforme científica fórmula, especialmente para la debilidad de los riñones — ensáyolas y sabrá más saludables son.
Píldoras de FOSTER

Este documento es propiedad de la Biblioteca Nacional "Miguel Obregón Lizano" del Sistema Nacional de Bibliotecas del Ministerio de Cultura y Juventud, Costa Rica.

CON EL PROXIMO SORTEO DE LA LOTERIA NACIONAL, SE RIFARA

— el —

HERMOSO AUTOMOVIL 1946

APROVECHE UD. ESTA OPORTUNIDAD PARA OBTENER UN MAGNIFICO CARRO!!

Compre HOY MISMO su acción en la Plaza de la Artillería donde se exhibe

LA LEGALIDAD DE LAS HUELGAS, IMPIDEN SU ESTALLIDO VIOLENTO E INESPERADO

Cuando la legalidad no puede tener de carácter de legalidad, es cuando causan graves consecuencias a la economía patronal, a la economía de los propios trabajadores y en general a todo el país

Si fueran ciertas las versiones de los periódicos de la oposición, que manifiestan que dándole legalidad a la huelga de los trabajadores de los transportes se desataría una ola de huelgas, del 15 de setiembre de 1943, en que se promulgó el código de trabajo con el derecho de huelga para todos los trabajadores, hubieran estallado cientos de huelgas legales; sin embargo, de entonces acá sólo una huelga legal ha estallado: la de la Soda Palace, dice el subsecretario general de la CTCR, diputado don Víctor Cordero

En la tarde ayer, el diputado don Víctor Cordero, subsecretario general de la CTCR, se sirvió hacernos las siguientes declaraciones:

En forma calculada los periódicos de la reacción han venido haciendo una gran alharaca alrededor del Proyecto que está hoy en manos de la Comisión de Gobernación, Trabajo y Previsión Social del Congreso, tendiente a restablecer el derecho de huelga para los trabajadores de las empresas de transporte.

Lo que más mortifica es la mala fe que caracteriza a los directores de esa campaña. Con el objeto de asustar y pre-disponer a la opinión pública, presentan dicha reforma como una seria amenaza, de una ola de huelgas que se desataría en el país, a pesar de que saben de sobra que los efectos serán precisamente todo lo contrario de lo que pintan.

El ejemplo práctico a este respecto nos lo acaba de dar precisamente la reciente HUELGA ILEGAL de la Northern Railway Cº Como esos trabajadores no gozan del derecho de huelga, se vieron precisados, ante la obstinada negativa de Mr. Green a discutir sus peticiones, a tirarse a la huelga de hecho, cuando menos lo esperaba la Empresa y sin duda CUANDO MENOS le convenía a la citada compañía.

Veamos qué hubiera ocurrido si esos trabajadores hubieran gozado del derecho de huelga.

En primer lugar, de acuerdo con el Art. 366 del Código del Trabajo hubieran tenido que agotar previamente los procedimientos de conciliación previstos por los artículos 500 y siguientes del mismo cuerpo legal. Y basta analizar esos requisitos para convencerse de que entre la iniciación de las gestiones y la declaratoria de la huelga tiene que correr, un período apreciable antes de que el Tribunal de Conciliación pueda autorizar los a ir a la huelga legal; aparte de que tal autorización sólo se dará en el remoto caso de q' el patrono se obstine a no acatar el fallo dictado por el Tribunal de Arbitraje o del de Conciliación en su caso.

En esas condiciones los trabajadores de la Northern en vez de ir a la huelga en forma inesperada y quizá cuando más daño pudieran causar con ella, habrían tenido, para llegar a la huelga legal primero que formular un pliego de peticiones firmado, cuando menos, por el 66% de ellos; segundo, agotar todo el trámite de la conciliación para luego ir al arbitraje. Y solo en el caso de que el patrono se niegue a acatar el fallo de los árbitros, pueden pedir que se les autorice a ir a la huelga, declarándola legal. Finalmente cuando ya esa declaratoria se ha dictado es cuando los trabajadores pueden recurrir a la huelga.

Como claramente se ve, toda la tramitación que hay que llenar para llegar a la huelga impide precisamente las declaratorias inesperadas de huelga que tan graves consecuencias le producen a la economía patronal, a la economía de los propios trabajadores y a la economía toda del país.

Cabe destacar aquí un hecho que de modo palpable nos está demostrando que el derecho de huelga en vez de fomentarlas, las reduce. Me refiero a la situación de todos los trabajadores que desde la vigencia del Código del Trabajo gozan de ese derecho. Si fueran ciertas las afirmaciones que al respecto han venido haciendo Diario de Costa Rica, La Hora y La Prensa Libre, del 15 de Setiembre de 1943 a esta parte habrían estallado centenares de huelgas. Pero el resultado ha sido el que todos conocemos: sólo una huelga legal se ha presentado durante ese período: la huelga de las empleadas de la Soda Palace.

SOMOZA NO ES OBSTACULO PARA LA CREACION DE LA FEDERACION

Informando que México ayudará amigablemente a la formación de la Unión Centroamericana, la revista NOSOTROS, que dirige el Lic. Reyes Spíndola, consigna en su último número una crónica muy interesante

EL DICTADOR NICARAGUENSE ABANDONARA EL PODER PACIFICAMENTE, SOLICITANDO LICENCIA PARA RETIRARSE INDEFINIDAMENTE, SE AGREGA

En el último número de la revista "Nosotros", que dirige el Lic. Reyes Espindola, en México, se consigna, como enviada por su agente en El Salvador, la siguiente interesante noticia:

Con verdadera simpatía se ha recibido en las esferas políticas salvadoreñas la noticia de que México prestaría, llegado el caso, su apoyo amigable al proyecto de federación de las repúblicas centroamericanas que, como se recordará, fué planteado hace alrededor de un año, en forma entusiasta y más asequible que en otras ocasiones, por los gobiernos de Guatemala y El Salvador, cuyos jefes de Estado celebraron, al efecto, una histórica entrevista en la frontera de ambos países.

Por otra parte, vienen circulando rumores en el sentido de que el general Somoza, dictador de Nicaragua, está decidido a no entorpecer el nacimiento de la Federación Centroamericana, y que abandonará el poder pacíficamente, solicitando una licencia indefinida".

ARGENTINA ASISTIR A LA CONFERENCIA DE ALIMENTOS Y AGRICULTURA

WASHINGTON, 22 UP. — El anuncio oficial de que Argentina participará en la conferencia causó agrado entre los funcionarios norteamericanos y numerosos delegados. El representante brasileño hablando antes había expresado el deseo de que asistieran a la conferencia todos los países americanos exportadores de alimentos. Antes de darse a conocer la noticia, existía cierta intranquilidad por la posibilidad de que el programa que actualmente se ha preparado perdiera mucha eficacia por la no participación de Argentina. La asistencia de Argentina a esta conferencia y a la del algodón efectuada recientemente se toma como indicio de que aquel país desea cooperar intensamente en las cuestiones agrícolas internacionales. En la conferencia del algodón, la delegación de Argentina participó activamente en las deliberaciones.

LA EUROPA DE HOY

Por Randolph Churchill

(Derechos reservados en 1946 por United Feature Syndicate, Inc.; prohibida la reproducción total o en parte.)

PARIS.—Si los Cuatro Grandes Ministros del Exterior han de lograr más éxito en su nueva conferencia del 15 de junio, es importante que Inglaterra, Francia y los Estados Unidos consideren con anticipación los pasos que han de adoptar si la intrasigencia Rusa los confronta a otro fracaso.

El que Rusia supiese que las potencies Occidentales tenían un plan alternativo para la pacificación y reconstrucción de Europa sin la cooperación Rusa sería lo que mejor propulsaría una actitud más conciliatoria de parte del Kremlin. Veamos, por lo tanto, que pasos posibles están abiertos a los Aliados Occidentales si se ven forzados a admitir que no hay oportunidad de acuerdo con Rusia sobre los tratados de paz.

En primer término, ¿que puede hacerse con Alemania? Quizás la proposición más sensata ofrecida hasta ahora es la de Robert Boothby, miembro Conservador del Parlamento Inglés. Urgiendo que aceptemos la anexión Rusa del este de Alemania como un hecho consumado que no puede ser deshecho Boothby sugiere que las zonas Británicas, Francesa y Americana se unan en una Federación Europea Occidental.

Alega Boothby que los países del oeste de Europa no pueden esperar sobrevivir en el mundo moderno como unidades separadas e independientes. En igual forma, la Europa Occidental no puede prosperar si Alemania queda convertida en un arrabal. Urge él, por lo tanto, que todo el oeste y sur de Alemania, cuyas industrias son esenciales a una economía Alemana revivida ,deben ser abiertamente incluídas en un bloc Occidental. Este es por lo menos un plan práctico, que las potencias Occidentales pueden adoptar sin discusiones interminables con los Rusos.

¿Qué hacer con Italia, nuestro otro enemigo derrotado? Aquí también estamos en condiciones de adoptar nuestras propias decisiones sin referencia a Moscú. Inglaterra, Francia y los Estados Unidos pueden hacer la paz con Italia mañana mismo. La exclusión de Rusia preocupará únicamente a Rusia. La flota Italiana y las colonias están exclusivamente en manos Inglesas. Trieste está bajo ocupación militar Anglo Americana y Rusia no tiene medios de cobrar las reparaciones Italianas que con tanto egoísmo y temeridad ha demandado.

No hay duda que las mentes de algunos de los delegados Americanos a la reciente conferencia de París están considerando ésto. Pero tal como indiqué ayer, si las potencias Occidentales deciden que tienen que ponerse de acuerdo sin Rusia, es esencial que cuenten con las potencias más pequeñas en las negociaciones. Es esencial también que cualquier block occidental en uropa queda organizado directamente bajo el liderato Británico, Francés y Norteamericano. Porque no habrá esperanza de seguridad o permanencia en los arreglos concertados a menos que todas las naciones de la Europa Occidental se unan para defenderlo

Desde luego, ésta solución acepta el hecho de que toda la Europa Oriental ha sido absorbida por Rusia. Pero no importa lo que nos disguste lo que Rusia ha hecho y está haciendo en la Europa Oriental, nadie que tenga una onza de realismo puede pretender honradamente que hay medios de persuadir a Rusia para que rectifique su política en las zonas ocupadas por el ejército Rojo. Los mismos Rusos consideran este asunto fuera de toda discusión

Los tímidos preguntarán, desde luego, si Rusia no será mortificada si las potencias Occidentales deciden estos problemas sin contar con ella. La contestación es que sí. Pero Rusia será la culpable de esto.

Rusia ha insistido siempre en la unidad de acción entre los Cuatro Grandes. Las demás potencias, con la esperanza de ganarse la buena voluntad Rusa, han aceptado este principio, a pesar de las muchas dudas y recelos. Pero han sido los mismos Rusos los que han hecho inpracticable su principio. Si la unanimidad de los Cuatro Grandes solo tiene como resultado que es imposible llegar a ningún acuerdo, es obvio que este principio está muerto. Mejor es que sea enterrado y reemplazado por algo más práctico.

La intransigencia está imponiendo un veto sobre todas las esperanzas de un mundo ordenado y de paz. El resto del mundo no puede consentir indefinidamente éstas tácticas destructivas. Mientras más pronto Rusia se percate de que las potencias occidentales tienen el camino abierto a otras soluciones más oportuni, dad habrá de que se rompa el estancamiento presente. Y si aún frente a la posibilidad de esta alternativa Rusia no coopera, mejor es que el resto del mundo lo sepa pronto. Si Rusia insiste en aislarse de los que quisieran ser sus amigos, tenemos todos que hallar un medio de continuar adelante sin ella lo mejor que podamos.

ES NECESARIO CREAR UNA ESTADISTICA DE DELICUENCIA EN PERJUICIO DE LA ECONOMIA NACIONAL

Mi guía y norma al frente de esta Oficina, será siempre la ley, no el sentido literario que se le achaca a la frase, pero yo lo afirmo tomando en consideración, fundamentalmente, las finalidades de estos servicios

Dada la naturaleza de las funciones q' esta oficina desempeña, trabajaremos con un prudente silencio. Así pues, no debe la prensa esperar noticias sensacionales, sino, únicamente, una firme y continuada aplicación estricta de las leyes en la materia

Breves y firmes declaraciones del nuevo Jefe de la Inspección General de Precios, el exdiputado don Ramón Leiva

Se encuentra ya al frente de la Oficina de Inspección de Precios, el exdiputado don Ramón Leiva.

El nuevo Jefe de esta alta dependencia de la Defensa Económica, es ciudadano de ponderado criterio y de sana y robusta personalidad.

Con él cambiamos impresiones ayer, atentos, en nuestra misión reporteril, a recoger aquellos conceptos suyos que pudieran adelantar, para la ciudadanía, el inmediato plan de trabajo que el señor Leiva se propone llevar a cabo, como director de esa Oficina.

—"Estimo necesaria la creación de una estadística de la delincuencia contra la economía nacional, —no del comercio, entiéndase bien— mediante la cual poder seguir con claridad y certeza, los movimientos de la especulación, su crecimiento y descenso y clasificación de los artículos de mayor consumo con los cuales en mayor grado se especula, nos dijo el señor Leiva, poniendo énfasis sincero en sus palabras.

Soy de los hombres que creen en la necesidad de trabajar con prudente silencio. Por tal razón, la prensa nacional, cuya colaboración estimo y aprecio en forma muy especial, no debe esperar sensacionales noticias. Si se producen, será porque así tenía que suceder, pero estimo que dadas las naturalezas de las funciones que han sido encomendadas a este departamento, debemos los que aquí trabajamos, llevar adelante nuestra labor con silencio, silencio de prudencia y discreción. Por otra parte, será norma y guía para mí, la Ley. No lo digo en el sentido puramente literario que se le adjudica a la frase; yo lo afirmo, tomando en consideración, fundamentalmente, las beneficiosas finalidades en pro de la comunidad, de estos servicios.

Este documento es propiedad de la Biblioteca Nacional "Miguel Obregón Lizano" del Sistema Nacional de Bibliotecas del Ministerio de Cultura y Juventud, Costa Rica.

ANACONDA

Tenemos

ALAMBRE de COBRE

DESNUDO, de los NUMEROS

4, 6, 8 y 10

A los MEJORES precios

Distribuidora S. A.

Antiguo Local Automotriz

TELEFONO 6089. APARTADO 1548.

25 CTS. PARA LAS MUNICIPALIDADES;

15 CTS. PARA LA FABRICA DE LICORES Y 10 CENTIMOS PARA LOS COLEGIOS

El aumento sobre cada litro o botella, de licor nacional, en vez de 25 centimos será en consecuencia de 50 céntimos con los fines indicados arriba

A este acuerdo llegó ayer en la tarde un grupo de diputados con el señor secretario de hacienda, que hizo objeciones al proyecto original del diputado Barahona

El diputado Carlos Barahona presentó a la consideración del Congreso un importante proyecto de ley, que perseguía gravar con un impuesto de 0.25 cada litro o botella, de licor nacional, que se destinaría, en proporción al consumo respectivo, a la construcción de obras de fomento, ornato, salubridad, etc. en cada cantón de la República. El señor Barahona se basó en que en la actualidad, en tres cantones había impuestos diferentes para las obras locales, y creyó que sería de lógica generalizar ese impuesto a toda la República. Posteriormente, el diputado don Efigenio Vallejo solicitó un impuesto igual, de 0.15 para el cantón de Santa Cruz y el diputado don Onofre Villalobos otro de 0.10 que se destinaría al Instituto de Alajuela.

Mientras tanto, se supo en el Congreso que el señor secretario de hacienda mostraba desagrado ante todos esos proyectos de ley, aduciendo como razón la de que de esa manera se estaban quitando al Estado rentas necesarias para el funcionamiento general y nacional de su maquinaria administrativa.

Sin embargo, ayer en la tarde pudo llegarse a conciliar las diversas tendencias, que existían tanto en el seno de la Cámara como entre la Cámara y el poder ejecutivo.

Se reunieron poco antes de la sesión los diputados don Carlos Barahona, autor del proyecto original, don Manuel de J. Quiró, y don Antonio Riggioni, estos dos últimos miembros de la comisión de hacienda, con el señor secretario del ramo y llegaron al acuerdo siguiente: en vez de los 0.25 que propone el señor Barahona, el litro o la botella de licor nacional se gravarán con 0.50. De esta suma, 0.25 serán para las diferentes municipalidades de toda la República, tal como lo pedía el señor Barahona; 0.15 para la Fábrica Nacional de Licores, a efecto de que mejore y perfeccione sus sistemas industriales y 0.10 para los colegios de segunda enseñanza, tal como lo han pedido varios diputados, incluso el señor Villalobos para el Instituto de Alajuela.

De esta manera, es posible anunciar la aprobación por el congreso del respectivo proyecto de ley.

RUPPERT

estimula

Lámparas

COLGANTES

PARA BOMBILLAS INCANDESCENTES

Y LAMPARAS FLUORESCENTES

en el

Almacén Koberg

CASO UNICO EN LA HISTORIA...

VIENE de la pág. UNO)

varios cantones del Sur de la provincia, para inaugurar y poner al servicio de las localidades que en seguida se mencionarán, cuatro magníficos edificios escolares y colocar la primera piedra simbólica en San Pablo de Tarrazú, a efecto de proceder inmediatamente a la construcción de otra moderna casa de enseñanza, quisimos obtener del alto funcionario de Educación, sus impresiones acerca de ese inusitado acontecimiento en nuestra vida cultural, y el profesor Solano Monge, siempre gustoso a conversar con el reportero, dijo para LA TRIBUNA lo que trascribimos con la mayor de las complacencias:

—De manera gentil, que mucho le agradezco, el señor Secretario de Fomento, Lic. don Francisco Esquivel Ugalde, particular amigo mío, activo e inteligente colaborador en el Gobierno del Lic. don Teodoro Picado, tuvo a bien invitarme para que acompañara al Jefe del Estado y a su distinguida señora doña Etelvina de Picado, en la jira que realizóse por espacio de dos días, que fueron el domingo y lunes últimos, hacia los pintorescos y progresistas distritos de La Legua de Aserrí, Llano Bonito, Quebrada Grande, San Pablo y La Angostura de Tarrazú, en asocio de las siguientes y apreciables personas: doña Etelvina de Picado, señor Ministro de la hermana República de Guatemala; Lic. don Alberto Herrarte; don Nicolás Meza, don Jorge Herrera, Lic. don Antonio Picado; profesor don Juan José Monge Madrigal; presbítero Blanco; don Braulio Odio, don Manuel Gómez Miralles, don Alberto Sáenz, coronel Donato Iglesias, don Rigoberto Pacheco, periodista don Joaquín Vargas Coto, coronel Gregorio Aguiar, don Viviano Vega y don Liano Fallas.

Confieso, sinceramente, que son muchas las gratas visitas que he hecho a esos importantes distritos de prometedores cantones de esta provincia, pero en ninguna ocasión he sentido tanta alegría en mi espíritu y tanta satisfacción como en la oportunidad que trato de describirle, al contemplar el caso extraordinario y único en nuestra historia del progreso físico y cultural del país, de que un Presidente de la República inaugure, en dos días, cuatro escuelas y coloque la primera piedra para levantar la quinta en la localidad de San Pablo de Tarrazú.

Es verdaderamente conmovedor presenciar cómo los entusiastas y comprensivos vecindarios de La Legua de Aserrí, Llano Bonito, Quebrada Grande y La Angostura de Tarrazú, favorecidos con sendas escuelas de espléndida construcción, acudieron, sin diferencias de credos políticos o de otro orden, a recibir, llenos de buena voluntad, al Jefe del Estado, a quien colmaron de agasajos y atenciones, cuando llegó a cada uno de esos lugares a inaugurar la escuela local, ponerla al servicio de la cultura y repartir, amigablemente, con los vecinos, con los niños, con los maestros y con las modestas y sencillas autoridades de nuestro pueblo lejano...

En todos los distritos citados, la gente levantó arcos y banderas, adornó al poblado, amenizó con sus filarmonías los actos, congregándose a la hora indicada, pleno de sinceridad y viva animación, a efecto de dar cálida recepción al señor Presidente de la República y a su comitiva.

Los vecinos aprovecharon todo momento para brindar sus generosas y buenas atenciones a los visitantes presididos por el Jefe del Estado, quienes iban en hermoso cometido de dar realce y mayor significado a las ceremonias de inauguración de tanta escuela. No menos grata e importante fué la ceremonia de la colocación de la primera piedra en el hermoso distrito de San Pablo de Tarrazú, en donde el gobierno quiso dar seguridad absoluta de que los trabajos del futuro y amplio edificio escolar se iniciarían inmediatamente. En verdad, a estas horas ya se trabaja en San Pablo de Tarrazú en este sentido. ¡Qué fecunda es la labor de un gobierno cuando siembra escuelas por doquier!

No podré olvidar nunca los delicados homenajes tributados a don Teodoro y acompañantes en las casas hospitalarias de tantos buen amigo de esos distritos, y las gratísimas emociones para mí como la magnífica fiesta en la oportunidad de la inauguración de una de las escuelas, donde el señor Presidente de la República pronunció un conceptuoso y significativo discurso en el que se refirió a la similitud espiritual y democrática entre Guatemala y Costa Rica, que son dos pueblos que tienen iguales y nobles disciplinas, orientadas hacia un común objetivo, de cultura y libertad, providencialmente regidos por dos maestros, porque maestros es el señor Presidente Arévalo y maestro es el Presidente de Costa Rica.

Estas palabras de don Teodoro fueron muy celebradas y el señor Ministro de Guatemala las agradeció sobremanera. También expresó don Teodoro el ruego al señor Ministro de Guatemala de que trasmitiera un fervoroso saludo al señor Presidente Arévalo, con motivo de estar él, don Teodoro, inaugurando tanta casa de enseñanza, lo que de seguro agradaría saber al señor Presidente de Guatemala, ya que es un decidido difusor de la cultura y amigo entrañable de la escuela pública.

Otra circunstancia que mucho me impresionó y de la que me honro por mi calidad de maestro, fué observar que cada vecindario visitado dió pruebas palpables de su interés marcado por la escuela o por su progreso en general. Los pueblos se preocupan intensamente por sus problemas de educación, y cuando son resueltos por el Poder Público exteriorizan su agradecimiento y alegría rodeando y homenajeando al señor Presidente de la República y a sus colaboradores inmediatos entre los cuales hay que decirlo con justicia, se destaca el señor Ministro de Fomento, don Francisco Esquivel Ugalde quien secundando a don Teodoro en la construcción de dichas escuelas y otras obras de interés común, es un factor valiosísimo del progreso en beneficio directo de tales conglomerados.

Como maestro que soy vengo profundamente satisfecho de esta jornada tan fecunda y significativa, en que los distritos que he nombrado demostraron su cariño por la cultura, celebrando con unánime regocijo público, el establecimiento de magníficos escolares, donde se impartirán los conocimientos generosos que demanda la colectividad deseosa de progreso en la vida de relación.

FUNDADA LA ASOCIACION...

(VIENE de la pág. UNO)

ra promover la organización de la Asociación Automovilística de Costa Rica, que se afiliará a la referida organización de Washington, si ello fuere aceptado por ella. Nombramos a los siguientes señores para formar la Junta Directiva Provisional, que tendrá a su cargo esas labores preliminares de promoción y nos presentará oportunamente los Estatutos o bases constitutivas de la Asociación para ser debidamente legalizadas, junto con el nombramiento de la Junta Directiva definitiva que, de conformidad con los mismos, ha de seguir funcionando en la dirección de ella.

Presidente, Gabriel Broutin V. Vice Presidente, Carlos L. Jiménez.

Secretario Tesorero, Claudio Montealegre.

Fiscal, Vicente Lines C. (h.)

Y Seis Vocales.

Todos Vocales con seis de quorum.

San José, 21 de Mayo de 1946

Carlos Salazar Ch., A. Cañas, B. Van der Latt, F. Piza, R. Sassoon, Dr. Roberto Quesada, José Joaquín Alfaro, Rodrigo Acosta, A. Vega Aguiar, Roberto Lang, Víctor M. Benavides, hijo, Claudio Montealegre, Clarence Honest, Juan Fernández Morúa, G. Broutin, Vicente Lines, A. Zúñiga Quijano, C. L. Jiménez P., José M. Arias A., Tomy Beck P., Cruz Rojas B., Emilio Ramírez, Raúl Segueira R., C. Nieto, F. Aguiar, (por Eric C. Murray, Manuel E. Rodríguez T.)

ESCUELA PARA LA DEMOCRACIA...

(VIENE de la pág. UNO)

retorno de la Gran Nación Azteca, en donde estuvo como observador y delegado del Ejecutivo, al V. Congreso Americano de Maestros. Nos recibió con su habitual deferencia para con el reportero, y nos hizo muy valiosas y trascendentales declaraciones, enfocadas con la altura, talento y prudencia, con que él aborda todos los problemas relacionados con su cargo. Sus palabras fueron las siguientes: "EL V CONGRESO AMERICANO DE MAESTROS DE MEXICO RESULTO MUY INTERESANTE", tanto por las magníficas ideas que se expusieron como por las gentes de valer que conocimos. Las discusiones de las Comisiones en mesa redonda fueron muy importantes y se concretaron a puntos técnicos de Educación, llegándose a conclusiones muy valiosas y muy prácticas; entre otras las de organizar la Educación Pública en tal forma que toda la Escuela del "CONTINENTE SEA UNA ESCUELA PARA LA DEMOCRACIA". Se dió una gran importancia a la Educación Higiénica y a la posición social y económica del maestro. Es bueno hacer notar que las ponencias de mis compañeros fueron muy bien acogidas y sus conclusiones se adoptaron íntegramente; por otro lado, me llenó de satisfacción en las resoluciones de las diferentes comisiones, fuese citada varias veces Costa Rica como modelo en la organización de algunas instituciones educacionales. Por ejemplo textualmente la Comisión respectiva recomendó: "LA ORGANIZACION DE MISIONES CULTURALES EN EL CONTINENTE Y RECOMENDO COMO MODELOS LAS DE MEXICO VENEZUELA Y COSTA RICA".

Quiero desvirtuar la noticia insidiosa aparecida en Diario de Costa Rica de que a mí se me trató en forma despectiva. Sobre el particular debo manifestarle que el V Congreso Americano de Maestros no asistían Ministros sino maestros; no obstante, en la primera sesión, el Presidente del Comité Organizador profesor Otto Nieman, haciendo una excepción, en honor mío, me presentó especialmente a la Asamblea en términos que me llenaron de satisfacción porque eran muy honrosos para mi país. Yo quise dar las gracias desde mi asiento de espectador pero el Comité me hizo subir a la Tribuna Principal desde la cual dije, lo que ahora le dicho: "QUE AL CONGRESO DE MAESTROS NO ASISTIA EL MINISTRO DE EDUCACION DE COSTA RICA SINO EL MAESTRO ZAMORA ELIZONDO". Claro está que el Gobierno de México tributó varios agasajos a los delegados de los diferentes países; en todos ellos se me tributaron los honores y se me consedieron las prerrogativas que corresponden al Secretario de Estado de un país amigo. Si algo ha dejado grata impresión en mi ánimo, es la amabilidad y cariñosa cortesía con que me trató el señor Torres Bodet, Ministro de Educación de México y el inmerecido honor que recibí al habérseme designado para contestar el discurso del Ministro de Educación Torres Bodet en el banquete que el Gobierno de México ofreció en Cuernavaca.

Por todo esto, verá usted amigo periodista, que es injusta y falsa la noticia a que hago referencia y mi deber y mi gratitud hacia tanta gentileza recibida en México, me hace poner las cosas en el plano de la verdad y de la justicia". Con promesa de darnos para la publicación los trascendentales discursos del Ministro de Educación de México y la respuesta suya, nos despedimos del estimable funcionario agradeciéndole sus oportunas declaraciones para nuestro periódico.

FIESTA de BENEFICENCIA

(JUEGOS de Naipe)

HOTEL COSTA RICA, SABADO 25 DE MAYO A LAS 9:00 P. M.

Los fondos serán destinados a la compra de ropa para las personas necesitadas de Europa

ADMISION ₡ 5.00 por persona

Refrescos — No habrá rifas

Reservaciones de mesas para jugar Poker, Bonanza, Bridge, Rummy

Llamar a: Doña Lelia Alvarado de Terán Tel. 2230
Doña Lourie de Jiménez Tel. 5712
Señorita Betty Green Tel. 5863
Srta. Kathleen Pirie, Tel. Cartago 202

BENEFIT CARD PARTY

HOTEL COSTA RICA - SATURDAY, MAY 25TH - 9.00 P. M.

The proceeds will be used to buy material For Making clothing for the needy of Europe.

Cortesía de Compañía Nacional de Fuerza y Luz S. A.

PESCADO FRESCO

- Mero (Chuletas). — Curvina
- Robalo — Pargo colorado.
- Pargo seda. — Lenguado.

LO CONSIGUE TODOS LOS DIAS EN LA

PESCADERIA "LA SIRENA"

(25 VARAS SUR CANTINA "CHELLES"

TELEFONO 6080 TELEFONO 6080

DE 8 A 11 Y DE 2½ P. M. A 5½ P. M

NUEVAS FUENTES DE PETROLEO ENCONTRADAS EN CHILE

WASHINGTON, 22 UP. — El Export And Import Bank informó a la United Press hoy que se ha tomado aun determinación con respecto a la solicitud de crédito presentada por la corporación de fomento de Chile para la explotación de nuevas fuentes de petróleo encontradas en el sur de Chile.

Este documento es propiedad de la Biblioteca Nacional "Miguel Obregón Lizano" del Sistema Nacional de Bibliotecas del Ministerio de Cultura y Juventud, Costa Rica.

CLUB ROTARIO DE SAN JOSE

HOY NO HABRA REUNION

Mañana Viernes a las 7 P. M. en el Club Unión — SESION COMIDA

con asistencia de las delegaciones scouts de Centro América, México, Estados Unidos, Canadá e Inglaterra, que se dirigen a Colombia para atender a la gran Conferencia Inter-Americana de BOY SCOUTS que habrá de celebrarse próximamente en Bogotá, y de los dirigentes del

"Cuerpo Nacional de Boy Scouts"

Atendiendo invitación especial estarán presentes también:

el Dr. Dn. FRANCISCO BANDA,

representante de la

"Asociación Americana de Automovilistas"

y los miembros de la

"Junta Nacional de Turismo"

DAR DE SI ANTES QUE PENSAR EN SI — ROTARY INTERNATIONAL — SE BENEFICIA MAS EL QUE MEJOR SIRVE

Mundo Social

LA FIESTA DE ESTA NOCHE

Esta noche en la casa de habitación de la familia Barranets Underwood en el Paseo Colón, las amistades de la bella señorita Doris Barrantes exalumna del Colegio de Nuestra Sra. de Sión, hija de don Arturo Barrantes y de su estimable señora esposa doña Hilda Underwood de Barrantes, le ofrecerán una fiesta con motivo de salir a realizar sus estudios profesionales al Colegio Academy of the Assumtion en Chicago. Organizan el baile de confianza, las simpáticas amigas señoritas Vera Sasso, María Felicia y Elsa Soto y otras más. Como salida de un cuadro de Watheau, discurriera la festejada en un Versalles poético y primitivo, el aire entona himnos de infinita dulzura a sus encantos y regala aromas del paraíso en tanto que las estrellas una a una, van dejando caer para sus ojos su maravillosa luz de oro y de plata. Mucho agradecemos la fina invitación para asistir a la fiesta de esta noche a la cual también están invitadas numerosísimas señoritas y jóvenes de nuestra sociedad, al mismo tiempo que LA TRIBUNA adelanta a la simpática viajera su cariñoso saludo de despedida.

Señorita DORIS BARRANTES U.

El Cumpleaños de la Señorita Luisa María Gallardo Araujo

Cuando Dios dijo: ¡Hágase la luz!, la luz nació de sus ojos limpidos, porque la luz estaba en esas pupilas celestiales, hermosas y plenas de dulzura, cuyo fondo es nítido como el de los remansos, cuya hondura es inmensa como la de los océanos. Y parecen sus ojos impacientes mariposas en el campo niveo de su rostro encantador, rostro de princesita de cuento de hadas que parece nacida entre las páginas poéticas del Sueño de una Noche de Verano, iluminadas por el soplo maestro y genial de Shakespeare. Labios rojos, iguales a un copihue criollo, en capullado y detonante, gota de rubia que eleva sus pétalos hacia la caricia amorosa del sol eterno. Todo en ella es gracia, perfección y elegancia, todo en ella es pureza, sencillez e ilusión, como la flor que al extremo de la rama nació en primavera, bella en sí misma y sobre todas las cosas. Luisa María Gallardo Araujo, es la linda hija de don Glaudio Gallardo Volio y de su bella y encantadora señora esposa doña Dorita Araujo de Gallardo Volio. Hoy con motivo de agregar una primavera más a su florida juventud que es música, poesía y canción LA TRIBUNA deja en su tarjetero de oro sus más galantes y cariñosas felicitaciones.

Señorita LUISA MARIA GALLARDO A.

DON GEORGE PERRY A REALIZAR ESTUDIOS PROFESIONALES A EUROPA

A realizar sus estudios profesionales a Europa sale el amigo don George Perry Alvarado, hijo de don B. G. Perry y de su estimable señora esposa doña Luisita Alvarado de Perry. Con el mismo motivo en la casa de habitación del amigo don Rodrigo Altmann Ortiz en la Sabana, le será ofrecida una fiesta de confianza. LA TRIBUNA le adelanta su afectuoso saludo de despedida.

EL CUMPLEAÑOS DE LA AMIGUITA RITA BREALEY URGELLES

Ayer festejó la grata fecha de su cumpleaños, la simpática amiguita Rita Brealey Urgelles, quien estudia en la Escuela República del Perú y perteneciente al prestigioso hogar por mil títulos distinguido del caballero don William Brealey y de su bella y encantadora señora esposa doña Rosita Urgelles de Brealey y es también una nietecita muy querida de la honorable dama doña Adela Aguilar de Brealey, noble matrona que honra con el fulgor de sus virtudes, a la sociedad costarricense donde tanto se le estima y se le quiere y donde ocupa alto sitial de honor. Princesita de cuentos de hadas en cuyos ojos se alegra la luz de la mañana y en el delicioso buquecito de sus manos, una flor, alimentándose de sólo su belleza, podría permanecer fresca y linda toda la eternidad. Con la simpatía y con el cariño que ella nos inspira, LA TRIBUNA se complace en rendirle este espontáneo homenaje que nos nace del corazón, al mismo tiempo que le deseamos que siempre sea muy feliz en unión de todos los suyos, dignos de la mayor consideración y del más alto aprecio.

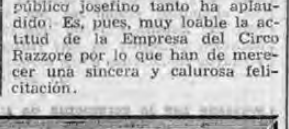

CEJAS MÁS BELLAS

serán suyas con el Lápiz para las Cejas Maybelline que marca con suavidad. Cuidadosamente afilado para dar a sus cejas líneas de verdadera gracia. No tizna. Insiste en el Lápiz para las Cejas Maybelline. Es de la más alta calidad.

Maybelline
LAPIZ PARA LAS CEJAS
Marca con suavidad

RUPPERT
Cerveza de verdad

EL CIRCO RAZZORE HA ESTADO OFRECIENDO

PROGRAMAS ESPECIALES A LAS ESCUELAS Y COLEGIOS

Esta actitud ha sido muy elogiada en todos los círculos sociales

En los últimos días de la semana pasada el Circo Razzore dió un programa en la tarde dedicado a los Colegios de Segunda Enseñanza, con especialidad el Colegio de Señoritas y el Liceo de Costa Rica. Durante esta semana esa empresa circense va dando ya dos programas: uno el lunes pasado y otro ayer para las escuelas de esta capital. Tales programas despertaron, desde luego gran interés y entusiasmo en el estudiantado, entre Escuelas y Colegios. La actitud de la Empresa Razzore ha sido muy bien vista en todos los círculos pues al trabajar y ofrecer programas para los niños de las escuelas, y también para los Colegios demuestra que su actuación entre nosotros no se ha concretado tan sólo a ofrecer sus programas únicamente con propósitos especulativos sino también los hacen como medio de cultura social ya que al presentar sus extraordinarias aptitudes físicas para el estudiantado dan ocasión para que los niños de Costa Rica conozcan sus singulares y emocionantes conocimientos que el público josefino tanto ha aplaudido. Es, pues, muy loable la actitud de la Empresa del Circo Razzore por lo que han de merecer una sincera y calurosa felicitación.

GARAGE ALFARO

TELEFONOS 3128 — 3355

Seguridad, eficiencia, respeto.

A SUS ORDENES

SENADORES CONGRESISTAS...

(VIENE de la pág. UNO)

Administración de Precios de los Estados Unidos (OPA) le ha impuesto a su único mercado momentáneo, los Estados Unidos.

En el país, en los círculos que conocen la información enviada por el señor Peralta, en su carácter particular, a los senadores y congresistas de aquel país, se tiene la impresión de que harán mella y cambiarán el modo de ver las cosas en los Estados Unidos.

Por otra parte, sabemos que la Federación Cafetera Centroamericana - México, ha dispuesto continuar con más vigor la campaña que se lleva a cabo contra los precios-tope (Celings) para lo que ha tomado varias disposiciones.

Necesitaría, para legalizar su personalidad, que la convención celebrada fuese ratificada por varios gobiernos, incluso el nuestro, que no lo han hecho.

CERVEZA LUCKY LAGER

(Prd. General Brewing Corp., Calif.)

La cerveza que en sólo 8 días conquistó a San Francisco y Los Angeles

¢ 2.25

La Leche KRAFT en Polvo es

MÁS FRESCA que la Brisa

porque

. . . la Leche Kraft en Polvo viene en dos saquitos a prueba de aire para que se conserve bien la leche—cada uno suficiente para un litro. No se mide, no se desperdicia.

. . . Ud. prepara la que necesita—la leche restante queda encerrada, protegida, fresca para otra ocasión.

LECHE en polvo KRAFT Pasteurizada

Compre HOY

Leche KRAFT en Polvo

en el nuevo paquete de cartón

QUE SEA EL CONGRESO EL QUE INVESTIGUE MIS...

(VIENE de la pág. UNO)

cusión. Esta la provocó el señor Zeledón al hacerle elogios inmerecidos e inmerecidos al superintendente del hospital San Juan de Dios, quien es precisamente el candidato presidencial de su panegirista.

Si me veo obligado a atacar al doctor Peña no es porqué sea el candidato de Billo Zeledón, sino porque es un mal superintendente del hospital. No he traído la política al alegato. La han traído la política al alegato. La han traído, por cierto hasta elogiando el gesto del doctor Peña de volver al congreso, sus propios subalternos.

En mis ataques no he engloba do a todo el cuerpo médico de la República, ni siquiera a todos los médicos que prestan sus servicios al hospital. He dicho que hay en nuestro cuerpo médico y en el personal del hospital buenos científicos, buenos cirujanos, buenos profesionales. Aun al doctor Sáenz Herrera, que me ataca por ser yo vanguardista, y nada más que por eso, le reconocí públicamente sus capacidades de pediatra. He insistido, supongo que con bastante claridad, en que precisamente las deficiencias de organización, no permiten a tantos médicos buenos, el desarrollo pleno de sus capacidades. También he defendido a los empleados del hospital, a las enfermeras en especial, de tratamientos lesivos, como el que se les infiere al darles una alimentación que ellas siguen considerando mala. Desde luego, mi polémica trata por encima de todo de defender a los enfermos. Si tenía que hacer estas críticas, debía responsabilizar a alguien. ¿A quién? No iba a responsabilizar de todos mis cargos al señor obispo de Alajuela. Tenía que responsabilizar a quien es el jefe supremo de todo el hospital: al doctor Peña, de quien no lamento que sea mal político, sino que sea mal superintendente. Puestas así las cosas en claro, continúo contestando la carta de Billo Zeledón aparecida en LA TRIBUNA de ayer. Propone Billo Zeledón que sea la Junta de Protección Social o los médicos del hospital San Juan de Dios, los que digan si el doctor Peña Chavarría ha sido atacado o apedreado justa o injustamente. Me parece que la salida es bien pobre. La Junta de Protección Social no puede juzgar al doctor Peña Chavarría porque como el doctor Peña Chavarría, la Junta de Protección Social está enjuiciada en estos momentos, y no por vanguardistas, sino por enemigos personalidades que no son mis amigos políticos. En cuanto a la opinión de los señores médicos del hospital, tampoco podrá ser un veredicto justo. El complejo de compañerismo, en este caso —que yo respeto— les impedirá apedrear a quien es un magnífico compañero, un jefe no muy exigente. Y si se pronunciara un juicio favorable público, ninguna mella haría en mi ánimo, ya que, conociendo al "homo-sapiens" un poco, compararía las palabras de su juicio benévolo público, con las que en privado, felicitándome por mi campaña, he recibido de algunos de ellos.

Yo propongo otra salida más seria: que sea una comisión del Congreso Constitucional la que investigue mis cargos de desorganización hospitalaria. Esta comisión parlamentaria tendría, en primer término, la obligación de oír a los 1500 enfermos y empleados subalternos del hospital San Juan de Dios. Quisiera que el doctor Peña Chavarría contestara si acepta o no esta propuesta.

Paso a otro tema, advirtiendo otra vez, que no quiero hacer sensacionalismos baratos citando casos concretos, que despertarían horror entre los lectores, de cosas que suceden diariamente en el hospital San Juan de Dios. Con esos casos, narrados en detalle, podría escribir un folleto. Pero no quiero que el amarillismo —ni político ni de otra clase— se meta en una discusión de la que con seriedad, el país puede derivar muchos beneficios. Hablo en términos generales para que sean serenos.

Ante mis quejas de que el hospital, al estando el doctor Peña Chavarría de recreo en los Estados Unidos, pudo colocar pedidos no para sus servicios, siempre se me sale con el cuento de que las condiciones de la guerra, impiden que el hospital importe lo que necesitan urgentemente sus servicios técnicos. Mientras el hospital no ha podido traer ni cuatro modestos "beakers" —aparatos usados en la fabricación de inyecciones, viéndose precisados a seguir haciéndolas en picheles— la Caja del Seguro Social ha traído para su Policlínico, no obstante esas constantes condiciones de guerra, que por lo visto son eternas para el San Juan de Dios, mesas operatorias modernas, toda clase de equipo hospitalario, una caldera especial para la cocina y la lavandería, equipo de laboratorio, drogas, de todo en absoluto. La Universidad, que no maneja 30 millones de colones anuales como la Junta de Protección Social, recibió recientemente 25 mil colones en pedidos para sus laboratorios. Y mientras tanto, esa titán de la organización, de la visión y del orden, que es el doctor Peña, no puede colocar 200 colones en pedidos para el departamento de inyectables. Tienen prestado de Salubridad Pública, un aparato para medir la acidez de las soluciones para inyectar. Sin embargo, no lo han puesto a trabajar "porque las condiciones de la guerra impiden al hospital recibir dos pilas eléctricas", que a todo el mundo le llegan y que no valdrán arriba de diez colones.

No se vaya a creer que se trata de "economías", que en este caso no serían "economías económicas", sino descuidos imperdonables. La prueba que no es ningún afán de "ahorro", sino descuido y desorden, es que, cuando el doctor Peña Chavarría llegó al hospital, los gastos anuales de la institución eran, sólo en personal técnico y administrativo (Sueldos), de menos de 600 mil colones. Y en tres años de regencia del doctor Peña Chavarría, los sueldos del personal técnico y administrativo los ha hecho llegar a un millón ciento veinticuatro mil nueve colones con veinticinco céntimos al año.

Me llama cosijoso el señor Zeledón. Efectivamente, he criticado cosas "pequeñas" que acaecen en el hospital San Juan de Dios. Pero no creo que sean tan "pequeñas", como le parecen a Billo Zeledón, con su inmensa su perficialidad. Esas "pequeñeces" dentro del sistema hospitalario, puede producir catástrofes. Un ejemplo, aun se rehuyo de contrarios, me dará la razón: para operar a un paciente, todo se esteriliza guardando las reglas de una cuidadosa asepsia y antisepsia. El trabajo de esterilización de la bata del doctor, de los guantes, de la enfermera, de todo, cuesta mucho esfuerzo. Se hace con mucho costo y hasta guardando una liturgia cuidadosa. Sin embargo, muy a menudo, de pronto entran a observar la operación algunos curiosos, sin esterilización alguna, después de haber atravesado muchos salones de enfermedades infecto contagiosas, charlan, fuman, contemplan al compañero que lleva el bisturí, y todo transcurre muy sin novedad, como si tal cosa, lo que ha ocasionado en no pocas oportunidades que al día siguiente al paciente hay que irrigarle la barriga a punta de penicilina. Esta es una pequeñez para Billo Zeledón, que al fin y al cabo es un poeta. Pero no puede ser una "pequeñez" para el doctor Peña, que al fin y al cabo es un cirujano de cartel. El doctor Peña, creo yo modestamente, en vez de estar pensando si va o no va al Congreso, lo que en resumidas cuentas no le importa mucho al país, debe actuar como superintendente del hospital en estas "pequeñeces" para evitarlas, aun que fuera colocando una luz roja en la puerta de la sala de operaciones, con lo que salvaría muchas vidas! Y eso sí se lo agradecería el país, tanto la oposición como los vanguardistas y hasta los social demócratas!

Dice Billo Zeledón que los días de visita, se encuentra la comida tirada por los corredores del hospital. Con esto quiere dar a entender y así lo dice, que la alimentación es abundantísima, tan abundante, que se tira por los corredores. Como Zeledón sigue siendo un optimista en una especie de climaterio mental a que está llegando. Si los días de visita los enfermos botan la comida del hospital, es porque esos días reciben de sus familiares y amigos comida de verdad, y entonces envuelven los chayotes fríos y las tortillas jocas del hospital en un paquete, que alguien les va a botar largo de sí. El fenómeno, como se ve, indica, todo lo contrario de lo que dice Billo.

En cuanto a lo del agradecimiento, no veo por qué lo saca a relucir el señor Zeledón. Ninguna persona que sirve a una institución de carácter social, de fines sociales, debe esperar agradecimiento.

En todo caso, esas gentes que llegan al hospital, y qué al señor Zeledón le parecen mal agradecidas, no están pidiendo nada de gratis. Todo lo que por ellas se realice, lo tienen requete bien pagado. Y todos los costarricenses también lo pagamos, incluso en el momento mismo de comernos el pan del desayuno, que está gravado con un fuerte impuesto a favor de los servicios hospitalarios. El señor Zeledón no debe crer que al ganar él 700 colones en el hospital, le está haciendo un bien a los enfermos. Los servicios que él les pueda prestar, ya se los tenemos pagados todos los costarricenses. No nosotros, sino él, debe ser el agradecido.

Para sus paseos:

AL CAMPO – AL PUERTO – A UN PICNIC A SU FINCA,

encargue sus

CAJAS DE LUNCH (LUNCH BOX)

a la tienda de comestibles

Delicatessen Store

Teléfono 3545 - Frente al Bazar La Casa

Servicio a domicilio

Cuando los suministros escaseen

Su LUX durará más procediendo simplemente así . . .

1. Mida su Lux — algo menos que el contenido de una cuchara de mesa a nivel en un litro de agua proporciona una espuma muy eficiente.

2. Mida el agua en un jarro para el logro de la cantidad correcta. Una cantidad excesiva de agua exigirá una mayor cantidad de Lux — esto sería un malgasto.

3. Guarde su ropa sucia hasta el final de la semana y entonces exprima suavemente todas las prendas en la misma espuma de Lux — principie con las blusas, ropa interior, etc., y finalmente las medias. Cuando el Lux pueda nuevamente ser comprado sin limitaciones, entonces, como es natural, lavará sus *prendas personales* diariamente.

LUX

De una suavidad que no puede perjudicar ni aun los tejidos más delicados

X-LX 625/1-786 UN PRODUCTO DE LEVER

QUIZAS EL...

(VIENE de la pág. UNO)

cesitan capitales para mover sus fuerzas de producción; si esas inversiones se hacen de acuerdo con las leyes de cada país y con las éticas del comercio, no veo la razón de obstaculizarlas.

Terminó diciendo:

—Espero el planeamiento de una contestación seria de parte del gobierno de aquella República.

Los anteriores términos han sido trascritos desde México a un reporter de LA TRIBUNA.

¿ESTRENIDO?

Tome PILDORITAS CARTER

Sobrecito de celofán con 4 pildoritas

CUESTA SOLO ¢0.10

NOMBRADA...

(VIENE de la pág. UNO)

don Alberto Durán Rocha y a don Oscar Chávez Esquivel, funcionario de Control y Enlace entre la Junta Directiva del Banco Nacional de Costa Rica y la Cooperativa Victoria.

Este Congreso se verificará, de acuerdo con lo resuelto por el Comité Organizador, entre los días comprendidos entre el 15 y el 25 de Junio próximos.

LICITACION

LA DIRECTIVA de la Liga Deportiva Alajuelense, abre licitación para explotar el negocio de Cantina y Cocina en el local del Club por el término de un año. El pliego de condiciones lo pueden solicitar los interesados, en San José a don Francisco M. Ortiz O. y en Alajuela a don Gilberto Soto M. o a don Jesús Villalobos, Administrador.

Esta licitación se cierra el 30 del corriente. La Directiva se reserva el derecho de rechazarlas según sus propios intereses.

Alajuela, 23 de Mayo de 1946

El Vice-Presidente, Dr. VIRGILIO CHAVERRI U. — Secretario, JUAN M. CORDERO CH.

Este documento es propiedad de la Biblioteca Nacional "Miguel Obregón Lizano" del Sistema Nacional de Bibliotecas del Ministerio de Cultura y Juventud, Costa Rica.

Para Triunfar...
"Glostore" su Cabello

¿Quiere dar nueva juventud a su cabello? . . . Aplíquese unas gotas de Glostora, que es un aceite suave y exquisitamente perfumado. Glostora imparte nueva vida, brillo y seducción al cabello.

Glostora
da vida y esplendor al cabello

44-23-20

Mundo SOCIAL

ENFERMEDAD DE DOÑA ANITA PARES DE RODO EN EL HOSPITAL SAN JUAN DE DIOS

Hasta anoche en el Hospital San Juan de Dios continuaba gravemente enferma, la respetable matrona doña Anita Parés de Rodó, señora madre de don Manuel Rodó gobernador de la provincia de San José. Su seria dolencia mantiene en estado de justa congoja a los suyos. Al lamentar su dolencia, LA TRIBUNA desea se experimente un cambio favorable en su organismo.

RETENGA su amor USANDO

Polvos desodorantes
NEUTRODOR
Los malos olores ahuyentan el amor. Este magnífico absorbente del sudor evita los olores agresivos y las manchas en la ropa, porque contiene antisépticos de alta calidad. Su efecto es rápido. Refresca la piel y la mantiene seca y saludable, sin contrarrestar las secreciones naturales.
De venta en todas las boticas.

BAILE DE QUINCE AÑOS

Mucho agradecemos el envío de la presente y fina invitación que mucho agradecemos:

Leyla María Font U. tiene el gusto de invitar a Ud. a la fiesta de sus quince años, que dará en su casa de habitación el Sábado 8 de Junio, a las 7 y 30 p. m.

Dirección: 100 varas al Norte de la Pulpería La Flor de Otoya.

San José Junio de 1946.

LA TRIBUNA se complace en adelantarle sus galantes felicitaciones.

Mañana se Ausentan de Costa Rica el Excmo. Sr. Representante Diplomático Colombiano en Costa Rica y la señora de Caicedo Castilla

Sra. doña Isabel Perdomo de Caicedo Castilla

Excmo. Sr. Dr. don José Joaquín Caicedo Castilla. Enviado Extraordinario y Ministro Plenipotenciario de Colombia en Costa Rica

El doctor José Joaquín Caicedo Castilla, enviado Extraordinario y Ministro Plenipotenciario de Colombia y su señora esposa doña Isabel Perdomo de Caicedo parten el próximo viernes 24 por la vía aérea para Río de Janeiro. El doctor Caicedo Castilla ha sido trasladado a esa ciudad con el alto cargo de Delegado Permanente de Colombia en el Comité Jurídico interamericano, entidad que está elaborando varios de los proyectos que deben considerarse las próximas conferencias panamericanas. El doctor Caicedo ha sido profesor de derecho internacional en la Universidad de Bogotá y algunas de sus obras han sido adoptadas como textos en varias universidades de diferentes países americanos. El señor Caicedo ha ocupado en su país destacadas posiciones como Ministro de Estado, Senador de la República y Ministro Plenipotenciario en Roma. Diplomático brillantísimo, talentoso y de exquisito donde gentes el Excmo. señor doctor Caicedo y Castilla que igualmente que su bella señora esposa han disfrutado de muy justas simpatías en las esferas diplomáticas y sociales costarricenses donde dejan recuerdos gratísimos. Durante todos estos días han sido objeto de múltiples agasajos. LA TRIBUNA los despide cariñosamente, deseándoles una feliz travesía y grata permanencia en el exterior.

BAILE DE CAMPESINOS

El próximo Sábado en la noche en la casa de habitación de don Jorge González y de su bella señora esposa doña Ramoncita de González en San Pedro de Montes de Oca, tendrá lugar un baile de campesinos, organizado por un grupo de señoritas y jóvenes de esta capital. Las invitaciones están circulando.

SESION COMIDA ROTARIA EN EL CLUB UNION

El viernes de la presente semana en el Club Unión, tendrá lugar a las siete de la noche, la Sesión Comida Rotaria dedicada a las delegaciones de Estados Unidos, México y América y miembros de la Directiva del Consejo del Cuerpo Nacional de Boy Scouts.

LA FIESTA DE ESTA NOCHE

Esta noche y organizado por las simpáticas señoritas Vera Sasso Mo. Felicia y Elsa Soto, le será ofrecida una fiesta a la bella señorita Doris Barrantes, ex alumna del Colegio de Nuestra Señora de Sión y a su hermano nuestro estimado amigo el joven don Rodolfo Barrantes, con motivo de salir a realizar sus estudios profesionales en los Estados Unidos de Norteamérica. "Numerosas amistades han sido invitadas al baile de confianza que tendrá lugar en la casa de habitación de la familia Barrantes Underwood, ciento veinticinco varas al Sur del final del Asilo Chapuí. Damos las más expresivas gracias por la invitación que se nos ha hecho para concurrir a la mencionada fiesta, al mismo tiempo que LA TRIBUNA adelanta a los viajeros su afectuoso saludo de despedida.

DE MEXICO

De la hermana república de México llegó a Costa Rica el joven don Juan Laime. LA TRIBUNA le adelanta su saludo de bienvenida.

JORGE MARIO CARDOS MUÑOZ
y
GRACIELA CASTRO SABORIO

participan a sus amistades y familiares su efectuado enlace, verificado ayer miércoles 22 en la Iglesia Parroquial de Tres Ríos.

San José, 23 de Mayo de 1946.

EL BAILE DE LA CASA ESPAÑA EL PROXIMO SABADO 1º DE JUNIO SERA UN VERDADERO ACONTECIMIENTO SOCIAL

Nuestro mundo elegante está de plácemes con la gran noticia de que el próximo sábado primero de junio, tendrá lugar en los amplios salones de la Casa España, un alegre baile informal.

Los señores socios de este simpático centro social, desean inaugurar, con este festival, el ciclo de fiestas que anualmente se efectúan allí, tomando en cuenta que no todo ha de ser preocupaciones, sinsabores, ni inquietudes, y que hay que expansionarse de vez en cuando para dar lugar a que el espíritu se ensanche y los nervios descansen de las faenas diarias a que los someten las múltiples ocupaciones diurnas, y lo mejor sentirse a uno elevado al quinto cielo, las bellísimas damitas que a los acordes de la famosa orquesta del profesor Lubín Barahona y sus Caballeros del Ritmo, subyugarán con sus encantos al compás de la música moderna, a quienes lleguen allí esa noche para practicar el glorioso arte de Terpsícore.

La noticia ha caído como lluvia de mayo entre nuestros alegres muchachos y nuestras lindas damas que sabrán aprovechar, como Dios manda, esa noche inolvidable que promete ser la del próximo sábado 1º de junio, en la Casa España.

Deslumbrante!
Declara la hermosísima esposa del gran actor RONALD COLMAN:
"Las esposas de los actores tenemos que maquillarnos con buen gusto. Y el buen gusto impone TANGEE."
Sea usted también más deslumbrante al igual que las damas más bellas del mundo, luciendo en sus labios ese admirable "efecto de pétalo" del lápiz Tangee, que es a la vez colorido vibrante, suavidad y lozanía juveniles! Use también colorete y polvos Tangee con "efecto de pétalo". Lápiz Tangee—Rojo-Fuego—Theatrical—Medium-Red—Natural. Coloretes y Polvos en tonos que armonizan.
LAPIZ — COLORETES — POLVOS
¡SOLO TANGEE LA HARA VER... LO LINDA QUE QUIERE SER!
Tangee

LOS QUINCE AÑOS DE LA SEÑORITA LYDIETTE LAMICQ.

Vino un día el sol buscando en la tierra, desde sus altos alcázares de cristal y firmamento, un refugio dulce y amoroso, y escogió sus cabellos para posarse en ellos, incendiándolos de oro, dándoles la fragancia de los trigales maduros, que se doblan al beso de las auras primaverales. Cabellera rubia cuyas áureas cascadas prestan perfume al aire en tanto que sus pupilas recónditas dan claridad al día, dejando que el cielo robe su purísimo zafiro y, con su luz mansa y perfecta, tienen la quietud de un lago susurrante y armonioso. Sus labios rojos han florecido como una exótica rosa exhalando perfumes y sonrisas y su cuerpo, de impecable curitmia, hace soñar en viejas mitologías, cuando las diosas venían al hasta el mundo para pasear su belleza ante los ojos atónitos de los mortales. La miramos ahora como antaño podrían haberla mirado los caballeros de la leyenda guerreras, asomada su carita en flor entre las almenas de un castillo inexpugnable, guardadas las puertas, como decía Darío, por un lebrel que no duerme y un dragón colosal. Sólo el amor podría subir y caer, ante el estrado de su trono maravilloso, como un mirlo herido. Hoy festeja sus quince años, la bella señorita Lydiette Lamicq, hija de don Pedro Lamicq (fallecido) y de su estimable señora esposa doña Rosario de Lamicq, residentes en Turrialba. Hasta la ciudad de las orquídeas LA TRIBUNA le hace llegar sus galantes felicitaciones.

DOCTOR SOLON NUÑEZ
(Glándulas Internas y Metabolismo Basal)
ATIENDE TODOS LOS DIAS,
en su casa de habitación de 11 a 12 del día.
TELEFONOS: 5140 — 3486 Y 27 RURAL.

ENFERMO DON ALFONSO NARANJO COTO

Se encuentra enfermo el amigo don Alfonso Naranjo Coto. LA TRIBUNA formula votos por que restablezca pronto.

DE GALA EL HOGAR HENRIQUEZ - STARKE EN CARTAGO

El feliz advenimiento de una linda niñita, es motivo de inmensa alegría en el hogar que forman en la ciudad de Cartago los jóvenes esposos don Eddie Henríquez y doña Mercedita Starke de Henríquez. Tiene por abuelitos don Jack Henríquez y doña Berta Cardoze de Henríquez y doña Hortensia Jiménez de Starke. LA TRIBUNA les envía sus congratulaciones, deseándole al mismo tiempo la nueva amiguita toda clase de felicidades.

HOY SALE PARA EL ECUADOR DON GEORGE PERRY

Hoy, por la vía aérea sale para la hermana república de El Ecuador nuestro estimado y buen amigo, el joven don George Perry Alvarado, hijo de don B. G. Perry y de su estimable señora esposa doña Luisita Alvarado de Perry. El amigo viajero trabajará con la All America Cables en el país de su destino. En la residencia del amigo don Rodrigo Altman Ortiz le fué ofrecida una comida íntima. LA TRIBUNA lo despide afectuosamente.

DOCTOR VARGAS ARAYA
Médico - Osteópata
Osteopathic Physician
Oficina 125 vs. Norte Botica Oriental
—San José—

POR ULTIMA VEZ
EL COSTA RICA
COUNTRY CLUB
AVISA

A TODOS los señores socios que no han contestado la circular del 1º de Marzo pasado, que es indispensable el envío de la fórmula adjunta a dicha circular, con el objeto de cooperar en la labor de identificación de visitantes al Club.

SE RUEGA enviar la fórmula mencionada a la oficina del Secretario: Manuel Lachner en los altos de La Magnolia, y aquellas personas que la hayan extraviado, solicitar un duplicado en dicha oficina. . .

PARA LOS ESTADOS UNIDOS DON OSCAR LUIS GUARDIA MONTEALEGRE

Por la vía aérea y a realizar sus estudios profesionales sale próximamente para los Estados Unidos de Norteamérica, el amigo Oscar Luis Guardia Montealegre hijo de don Mariano Guardia y de su bella señora esposa doña Lucita Montealegre Guardia. LA TRIBUNA le adelanta su saludo de despedida.

CANAS
De tenidas, prepare en su misma casa lo que se la prepara en boticarios esta tintura fácil y barata: un cuarto litro de agua, una cucharada de glicerina, una caja Compuesto de Barbo y 2 cucharadas de Ser Rum (o Agua de Colonia) Barata y fácil de usar esta tintura según se indica en la caja del Compuesto de Barbo. De venta en todas las boticas.

ESTUDIOS DE MEDICINA EN LOS ESTADOS UNIDOS

A estudiar medicina sale para los Estados Unidos de Norteamérica el joven don Carlos Díez. LA TRIBUNA le adelanta su saludo de despedida, deseándole muchos éxitos.

Al público
LA COMPAÑIA ANTINEA

Como una cooperación con la Orquesta Sinfónica Nacional que ofrece un concierto con el gran violinista Odnoposoff, gentilmente suspende sus funciones de mañana Viernes, que mucho agradecemos y cuyo gesto pone muy en alto su gran espíritu artístico.

ASOCIACION SINFONICA.

MOYA & CO.

ANTE el insistente e infundado rumor de la venta de su negocio, se complace en avisar a sus amigos y favorecedores que no está vendiendo ni venderá su acreditado negocio de Novedades.

J. LUIS MOYA
Gerente.

DEL MUNDO DEPORTIVO

Lucidísimo estuvo el encuentro de foot ball entre los equipos del cuarto año A del Colegio Seminario contra los del Quinto A del mismo centro educativo en el Estadio Turcios. Felicitamos a los estudiantes del Cuarto Año A que triunfaron con un score de seis tantos a tres. El próximo Sábado juegan entre los equipos del Segundo Año B contra los del Cuarto Año B. y los equipos del Tercer Año A contra los del Cuarto Año B.

Doctor EDGAR RIVERA MARTIN
MEDICO VETERINARIO
DE LAS UNIVERSIDADES
DE BERLIN — HANNOVER — MUNICH
Atiende de nuevo en Costa Rica [illegible] en
TELEFONOS: Oficina y Habitación [illegible]

Este documento es propiedad de la Biblioteca Nacional "Miguel Obregón Lizano" del Sistema Nacional de Bibliotecas de Ministerio de Cultura y Juventud, Costa Rica.

VENUS
?
LA INIMITABLE

RENTA PARA TODOS LOS COLEGIOS...

(VIENE de la Pag TRES)——

perar dos o tres días más en provecho de dar una buena ley? Esa es la tesis que nosotros mantenemos.

El diputado don Carlos Barahona retira su moción de dispensa de trámites. En consecuencia se pone a discusión la del diputado don Onofre Villalobos de dispensa de trámites. El autor declara que la mantiene.

Habla de nuevo el diputado Mora Valverde e insta al diputado Villalobos a que desista de su empeño. No veo por qué el señor Villalobos presenta a quienes estamos contra la moción como opositores a su proyecto, cuando le consta a todos los señores diputados que hemos dicho y afirmamos que le vamos a apoyar decididamente y que lo que queremos es que el congreso emita una ley que sea una realidad. ¿Que es lo que hay que esperar? Dos o tres días más. ¿Que es lo que pedimos? Estudio del asunto para poder elaborar un proyecto que abarque todas las tendencias y que llene todas las aspiraciones. Y no es bien que el señor diputado Villalobos diga que él se hunde con su tesis. Nosotros estamos con su tesis y su tesis no tiene el menor peligro de hundirse desde luego que el Congreso está con ella. Pueden estar seguros los estudiantes del Instituto de Alajuela que el Instituto dispondrá de las rentas para llenar sus necesidades. Y pueden estar seguros los estudiantes de los otros colegios de segunda enseñanza del país. El Congreso apoya esas tendencias y las convertirá en ley de la república, pero una ley que en la práctica sea efectiva.

Interrumpe el doctor Villalobos y le hace ver que su proyecto es copia de las leyes emitidas en cuanto a Guanacaste y Limón; y que si no ha habido obstáculos para la ejecución de esas leyes no puede haberlos para la relacionada con el proyecto. Le responde el diputado Mora Valverde y le dice que podría analizarse el articulado del proyecto y llegar al convencimiento de que requiere estudio para evitar que luego surjan dificultades que lo hagan impracticable. Además hay que conciliar las diversas tendencias y emitir una sola ley. Que importa —insiste el diputado Mora— en esperar dos o tres días más con tal de que se emita una buena ley?

El diputado don Florentino Cruz sugiere que se vote la dispensa en la sesión que transcurre y que se reserve el primer debate para la sesión del lunes. Accede el diputado Villalobos quien habla de nuevo en defensa de su proyecto. Hace una alusión al diputado Riggioni quien la contesta rápidamente haciendo ver que la buena tesis es la de llegar a una ley general que sea una realidad Se vota la moción de dispensa y es rechazada. 17 diputados votaron en contra y 16 diputados en favor. Y por lo avanzado de la hora, las siete de la noche, se levantó la sesión.

LOS FUNERALES DE GASPARRI

ROMA, 22. UP.—El próximo jueves a las diez y media de la mañana se realizarán los funerales del cardenal Enrico Gasparri en la iglesia de Santa María en Roma.

UN JUSTO TRATADO DE PAZ CON ITALIA PEDIRAA LOS PAISES...

Viene de la página Dos

la nueva documentación, Giral dijo que había en ella mas... que se refiere específicamente a las leyes votadas por el régimen de Franco contra el liberalismo, la franemasonería y cosas por el estilo. Agregó que contestará también los nueve puntos, que dijo figuran en el pliego de preguntas con respecto a Franco enviado por el consejo de seguridad a las naciones asociadas. Cuando se le presionó para que ampliara esta declaración, rehusó hacerlo, diciendo que no podía decir más de lo dicho. Llegó acompañado de su hijo Antonio que actúa como su secretario y fue recibido en el aeropuerto por numerosas personas, entre ellas el exministro de relaciones exteriores de la República Española, Fernando de los Ríos. Créese improbable que Giral se presente ante el subcomité esta tarde, conjeturándose generalmente que talvez haga su primra aparición ante ese organismo en su reunión de mañana.

ESTADOS UNIDOS SE OPONDRA AL PLAN FRANCES DE SEPARAR DE ALEMANIA EL RHUR Y LA RENANIA

WASHINGTON, 22 UP. — Se ha sabido que Estados Unidos probablemente se ponga al plan francés de separar de Alemania el vasto valle industrial del Rhur y a Renania siempre que puedan obtenerse garantías apropiadas para el desarme alemán. En el curso de la conferencia de París, Rusia no dió importancia alguna, al plan mencionado, pero se sabe que Byrnes confía, aunque Stalin que quien aprobó en principio dicho plan en diciembre último, en que se reciba de nuevo favorablemente como respuesta a sus demandas en favor de la seguridad. Tiénese entendido que la oposición de Byrnes a cualquier plan encaminado a desmembrar las zonas industriales de Alemania occidental se funda en las siguientes razones: 1º Teme que ello haga que lo que quede de Alemania dependa completamente de las importaciones y que la carga de mantener la existencia en Alemania recaiga sobre Estados Unidos. 2º Está convencido de los habitantes de la Renania separada tratarían de unirse nuevamente a la Alemania propiamente dicha y duda que Estados Unidos pudiera impedir que lo hicieran así dentro de diez, quince o veinte años. Las ideas de Byrnes respecto a la Alemania occidental coinciden casi punto por punto con las británicas. Dícese que el secretario de estado vé con buenos ojos la propuesta británica para internacionalizar ciertas industrias esenciales. Byrnes se ha visto grandemente estimulado por el discurso del senador republicano Arthur H. Vandenberg en apoyo a la nueva política exterior de Estados Unidos. Dícese además, que tras de breves días de descanso el secretario de estado se muestra optimista respecto al logro durante, el próximo verano de su objetivo principal: la pronta celebración de los tratados de paz con los ex satélites del eje. Byrnes hállase decidido a apresurar la celebración de la conferencia de la paz para este verano, aunque los cuatro grandes se pongan o no de acuerdo respecto a sus principales divergencias en cuanto a los tratados con Italia, Hungría, Bulgaria, Rumania y Finlandia y si Rusia vuelve a bloquear dicha conferencia, presentará el asunto a la asamblea de las naciones unidas. Sábese que Byrnes confía en Stalin, a quien considera mas sensible a la opinión mundial que algunos de sus subordinados y está seguro que los rusos no desean que los tratados de paz sean sometidos a la asamblea pues prefieren que el menor número posible de naciones se ocupen de ellos.

CONSECIONES A NUEVAS COMPAÑIAS DE AVIACION PARA OPERAR EN NORTE, CENTRO Y SURAMERICA Y LAS ANTILLAS

Washington, 22. UP.—La junta de aeronáutica civil autorizó hoy a Braniff Airways Inc. para hacer vuelos desde Houston, Texas, hasta Buenos Aires, Río de Janeiro y otras ciudades sur americanas. La autorización está condicionada en orden, concediéndosele líneas aéreas adicionales hacia puntos latinoamericanos a empresas norteamericanas. Hasta ahora la Panamerican Airways y la Panamerican Grace habían servido prácticamente todo el tráfico aéreo entre Estados Unidos y la América Latina. El presidente Truman dentro de las disposiciones de la ley de aeronáutica civil instó a la junta de aeronáutica a hacer varios cambios que significan mayor competencia para la Panamerican. Después de intervenir Truman, la Junta de Aeronáutica dió las disposiciones siguientes: 1º Concesión de una línea adicional a otra empresa norteamericana hasta Río de Janeiro y Buenos Aires Esta línea será servida por Braniff. 2º Confirmación a la Estern Airlines Inc, para hacer servicio sin escalas entre Miami y San Juan, Puerto Rico. 3º Confirmación de una segunda línea entre Nueva York y Bermudas. Esta nueva línea la servirá la Colonial Airlines. 4º Confirmación a la Western Airlines en vez de la Panamerican, para una línea entre Los Angeles y Ciudad de México, por la vía San Diego, California y La Paz, México. La Panamerican y la Panamerican Grace conservan todas sus líneas actuales y recibieron otras concesiones. Pero ya no servirán exclusivamente puntos suramericanos hasta ahora. La Panamerican había pedido a la Junta de Aeronáutica Civil que le concediera todas las líneas suramericanas, basándose en que podía dar servicio mejor y más barato. Braniff fue autorizada para hacer vuelos entre Houston, Texas y La Asunción, Paraguay, por ruta Habana, Cuba, Balboa, Zona del Canal, Barranquilla, Bogotá, Colombia, Quito, Ecuador, Guayaquil, Ecuador, Lima, Perú, La Paz, Bolivia, desde la Asunción la línea Braniff se bifurcará en una ruta hacia Río de Janeiro, vía Sao Paulo y otro hacia Buenos Aires. Estos vuelos están sujetos a la condición de no dar servicio local entre Habana y Houston. La orden de la Junta también autoriza a la American Airlines vuelos entre Ciudad México y la ciudad de Monterrey, Fortworth, Dallas, Texas; vía El Paso y Texas, San Antonio. Braniff para vuelos entre puntos terminales de San Antonio y Laredo México y Ciudad México. Eastern Airlines vuelos entre Nueva Orleans y Ciudad Mé; entre Miami y San Juan, Puerto Rico. Panamerican vuelos desde Houston y Nueva Orleans, por vía Mérida, México hasta ciudad Guatemala a condición de no dar servicio local entre Houston y Nueva Orleans. Chicago Southern Airlines entre Housto ny Nueva Orleans hasta Habana, San Juan, Puerto Rico y Caracas, Venezuela, Colombia Airlines, entre Washington D. C. y Bermuda y entre Nueva York y Bermuda. National Airlines, entre terminales Tampa y Miami y Habana. Panamerican Grace, entre Balboa, Zona del Canal, Panamá y Buenos Aires. Panamerican Airways entre Balboa, Zona del Canal, Panamá y Buenos Aires. A Panamerican Airways entre Brownswille, Texas hasta Houston, vía Corpus Christi, bajo condición de no dar servicio local entre ambas ciudades y una línea entre Nueva York y San Juan.

FORMULA DE TRANSACCION CONCEBIDA POR TRUMAN PARA EVITAR LA HUELGA DE FERROCARRILEROS

WASHINGTON, 22 UP. — Las empresas ferroviarias aceptaron el plan de transacción concebido para evitar la huelga de ferrocarriles para las cuatro p. m. de mañana, pero los sindicatos obreros rehusaron contestar la proposición inmediatamente. El Secretario de prensa de la Casa Blanca, Charles Ross dijo que las empresas y 18 de los veinte sindicatos obreros ferroviarios aceptaron el plan, faltando por contestar las fraternidades de maquinistas y empleados de trenes que prometieron consultar con sus afiliados. No obstante, Ross dijo que estas fraternidades prometieron enviar su contestación a la Casa Blanca mañana antes de medio día. Ross dijo que la fórmula de transacción será dada a conocer cuando contesten el Presidente de las fraternidades de maquinistas y de empleados de trenes, A.F. Wihtner y A. Vany Jhonson respectivamente, dijo, sin embargo que la fórmula no comprende ninguna promesa oficial de garantía de aumento de fletes, ni de pasajes de ferrocarriles.

CUANTIOSA DEMANDA SE...

(VIENE de la Pág. UNO)——

luego, como del señor Steivorth.

Cabe decir que ya esta cuestión, se nos dijo, había sido en cierta manera objeto de discusión en forma de una tercería que estableció el interesado y que perdió ante los Tribunales de Justicia.

Es de advertir que la escritura en que se hizo la transacción en virtud de la cual el señor Marshall se considera dueño de la finca, o, mejor dicho, la operación no tiene la aprobación de la Junta de Custodia que es un requisito, se nos dijo, para los negocios de esta especie que se refieran a traspasos de fincas sujetas a Custodia.

Este va a ser uno de los más sensacionales juicios promovidos con relación a los bienes alemanes y lo dirije el eminente jurisconsulto, Lic. don Victor Guardia. Ya el juicio o la demanda de nulidad fue notificada al señor Primer Promotor Fiscal de la República.

3 SONRISAS DE TRIUNFO!
3 SONRISAS GRAVI!
Pasta Dental GRAVI
La Reina de las Cremas Dentales
UNICOS DISTRIBUIDORES
BATALLA, S. A.
SAN JOSE

Gran Circo Razzore
HOY JUEVES HOY
CONTINUA EL EXITO
del elenco cómico - artístico que tanto ha gustado al público costarricense
PRESENTANDO el gran estreno de la temporada la graciosa pantomima cómica
KING - KONG
O UN HOTEL IMPROVISADO
20 MINUTOS DE RISA
— PRECIOS —
Palco con 4 entradas ..... ₡ 32.00
Preferencia 6.00
Luneta 4.00
Galería 2.00
LA EXHIBICION ESTARA ABIERTA DESDE LAS 9 DE LA MAÑANA.
ULTIMA SEMANA

RAVENTOS
JUEVES 23
A LAS 3 - 7 - 9 ..... ₡ 1.05
Estreno de una bella comedia musical de la D. C. A.
UN COCKTAIL MUSICAL DE TODOS LOS RINCONES DE DE AMERICA!
El célebre tenor mexicano JOSE MOJICA, la cancionera mexicana ANA MARIA GONZALEZ, SILVANA ROTH y PEDRO QUARTUCCI, argentinos. JUNE MARLOWE, americana, con música de Agustín Lara y el Conjunto Lecuona Cuban Boys en la alegre película argentina:

MELODIAS DE AMERICA

AMERICA
A las 7 y 9 ..... ₡ 0.80
LA SEÑORA DE ENFRENTE
CAPITOLIO
A las 7 y 9 ..... ₡ 0.70
QUE VERDE ERA MI PADRE
ADELA
A las 7 y 9 ..... ₡ 0.70
CAJA DE MUSICA y UNA NOCHE DE SUPLICIOS
CASTRO
A las 7.30 ..... ₡ 0.40
EL PETROLERO SAN DEMETRIO

ODNOPOSOFF
PRINCIPE DEL VIOLIN
con la ORQUESTA SINFONICA NACIONAL
Director HUGO MARIANI
en su 6º Concierto de Abono
VIERNES 24 A LAS 9 P. M.
TEATRO RAVENTOS
LUNETA ₡ 10.00. — PREFERENCIA ₡ 5.00
Boletín abierta desde hoy a la 1 p. m.
PROGRAMA:
I
Sakuntala — Overture Op. 13 Karl Goldmark
Three Dances "Nell Gwyn" Edward German
Nº 1 Country Dance
Nº 2 Pastoral Dance
Nº 3 Merrymaker's Dance
ejecutado por la Oquesta Sinfónica
II
Concierto Op. 64.... Mendelssohn
Allegro Molto Appasionato
Andante — Allegro Molto Vivace
Odnoposoff con la Orquesta
III
Introduction et Rondo Capriccioso. Saint-Saens
Habanera ..... Sarasate
Vals Op. 64-2 ..... Chopin
Aires Gitanos ..... Sarasate
Odnoposoff con la Orquesta

MARIA ANTINEA
EN EL
TEATRO NACIONAL
HOY — DOS FUNCIONES
DOS — 6½ Y 9 P. M.
"EL RELICARIO"
magistralmente interpretado por toda la Compañía "EL MADRID DEL 900" con sus modistillas y ricos matices "ALBORADA GALLEGA" Galicia en un bello atardecer
CUEVAS DE GRANADA
acuarela escénica de un campo de gitanos
MAÑANA Viernes "LA VIRGEN DE LA MACARENA" (Separe sus entradas)
Entrada:
Palcos, Lunetas, Butacas ₡ 6.00
Palco de galería 1ª fila ₡ 4.00
Palco de galería 2ª y 3ª fila 3.00
Galería General 1.50
PRECIOS POPULARES
VEA ESTA GRAN COMPAÑIA!

ESCOZOR CAUSADO POR ECZEMA

AQUI ESTA EL REMEDIO RAPIDO Y SEGURO

Adquiera un frasco del legítimo Aceite Esmeralda Moone y póngase unas cuantas gotas sobre la parte afectada. El tormento de la picazón es apaciguado rapidamente y descubrirá que no hay nada mejor para aliviar el malestar o ardor de la mayoría de las enfermedades de la piel externamente causadas.

El aceite Esmeralda Moone no contiene grasa, no mancha, ayuda a recobrar la salud.

BUENA ELIMINACIÓN
¡Los médicos lo han dicho tantas veces! La buena eliminación puede despejar el cutis, mejorar la digestión, purificar el aliento . . . Por eso tantas personas combaten el estreñimiento con las afamadas
DR. JAYNE
PÍLDORAS SANATIVAS DEL DR. JAYNE
¡Populares desde hace más de un siglo!
658

JEFE DEL NUEVO GOBIERNO JAPONES

TOKIO, 22 UP.—El primer ministro Shigeru Yoshida prestó hoy juramento ante el emperador Hirohito como jefe del nuevo gobierno japonés en una ceremonia realizada en el palacio imperial.

Próximo domingo, PALACE! EL 7º VELO. LA PELICULA CUMBRE DEL AÑO!
HOY JUEVES, 23 DE MAYO, 1946
PALACE
A LAS 3 - 7 - 9
Entrada .... ₡ 1.05
¡UN ESTRENO DE DOMINGO! ¡EL TRIUNFO DE LA ESPOSA SOBRE LA INTRIGA, LA TRAICION Y LA MALEDICENCIA! ¡UN RECONFORTANTE DRAMA DE AMOR, QUE DEBEN VER TODAS LAS ESPOSAS!

1.—Estreno de Revista Pathe de Sucesos.
2.—Estreno de lujo! DADA-DADA presentan a:
SARA GUASH
la elegante estrella,
ISABELA CORONA
ALBERTO GALAN
en el poderoso y extraordinario espectáculo:
LA MUJER LEGITIMA
Una historia de pasión, locura, traición, en la que una mujer se ve envuelta! Un calvario impuesto a un corazón!
VARIEDADES
A las 3, 7 y 8.45 ..... ₡ 0.80
A divertirse todo el mundo! A reírse dos horas!
LOS HERMANOS MARX en
LOS HERMANOS MARX EN EL OESTE
Un éxito cómico arrollador
MODERNO
A las 3, 7 y 8.45 ..... ₡ 0.90
ESTA NOCHE Y TODAS LAS NOCHES
IDEAL
A las 7 y 8.45 ..... ₡ 0.55
MARIA MONTES en
TANGER
LIBANO
A las 7 y 8.45 ..... ₡ 0.55
CUATRO TESTAMENTOS
por Signe Hasso
KEITH
A las 7 y 8.45 ..... ₡ 0.55
DOS PASIONES
En español
PRONTO: ROMANCE Y FANTASIA, EN COLORES, POR SONJA HENIE

Este documento es propiedad de la Biblioteca Nacional "Miguel Obregón Lizano" del Sistema Nacional de Bibliotecas del Ministerio de Cultura y Juventud, Costa Rica.

4 EDIFICIOS ESCOLARES

INAUGURO EL DOMINGO PASADO

el señor Presidente de la República

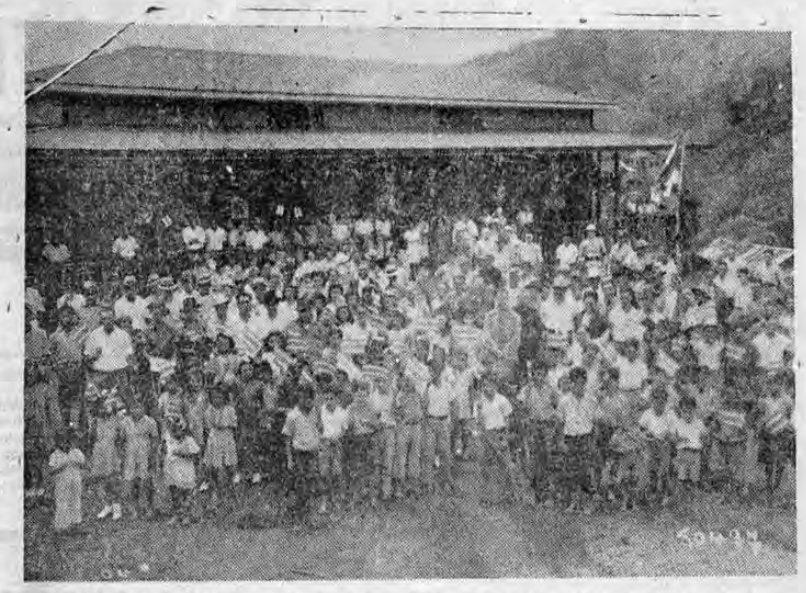

NIÑOS Y VECINOS de la Legua de Aserrí recibiendo al señor Presidente de la República, a su señora esposa y comitiva ,en la entrada de la Escuela.

EL LICENCIADO PICADO FUE ACOGIDO CON GRAN ENTUSIASMO POR LOS PUEBLOS DEL SUR DE LA PROVINCIA DE SAN JOSE CUYOS VECINDARIOS SE CONGREGARON PARA RECIBIRLO

EN LA LEGUA, LLANO BONITO, QUEBRADA GRANDE Y ANGOSTURA QUEDARON AL SERVICIO DE LA EDUCACION CUATRO NUEVAS ESCUELAS Y SE INICIO LA CONSTRUCCION DE UN GRAN EDIFICIO EN SAN PABLO DE TARRAZU

ESCOLARES Y PUEBLO reunido en San Pablo de Tarrazú en el acto de colocación de la primera piedra en el sitio donde se levantara el Edificio Escolar

Los dias domingo y lunes el Jefe del Estado, a quien acompañó un selecto grupo de invitados, realizó una hermosa jira por distintas poblaciones del sur de la provincia de San José, con el objeto de inaugurar distintas obras de progreso y fomento llevadas a cabo en los últimos meses, gracias al empeño y acuciosidad puestos en ello por el señor Secretario de Fomento, Lic. Esquivel Ugalde, quien justamente compartió con el Jefe del Estado las manifestaciones de vivo y patético agradecimiento que le fueron tributadas por las poblaciones vistadas. Damos una rápida reseña de esta visita presidencial.

CINCO EDIFICIOS Y UN PUENTE.—

Fueron inauguradas las siguientes casas escolares y entregadas por el Presidente Picado al servicio de la Educación Pública: una en La Legua de Aserrí, otra en San Rafael de Llano Bonito, cantón de Tarrazú, otra en el pueblo de Quebrada Grande que ahora se llama San Isidro y otra en Angostura. Además, se inauguró y entregó al servicio la casa para Agencia de policía de La Legua, un puente hermoso y bien construido a la salida de San Pablo de Tarrazú y se iniciaron los trabajos de la hermosa escuela de este último lugar, edificio que constará de doce aulas y cuyos planos son muy hermosos, rematando y un puente de concreto en San Andrés, comenzado hace un mes, cuya inauguración no fue posible realizar por la premura del viaje

ACTOS SENCILLOS DE INAUGURACION.—

Las ceremonias inaugurales revistieron en los distintos lugares, muy apartados unos de otros, más o menos el mismo ceremonial: el sacerdote acompañante de la comitiva presidencial bendijo las nuevas obras. Los niños de las escuelas, que en todas partes recibieron al Jefe del Estado con el Himno Nacional, cantaron selectas canciones o dijeron palabras de cordial salutación. En todos los lugares el Jefe del Estado, al entregar al servicio público los edificios dijo hermosas palabras de aliento para los estudiantes y de fe para sus conciudadanos y para el porvenir de la república. En distintos lugares dirigieron la palabra a la concurrencia los señores Jefes de Educación don Arturo Solano Monge, Oficial Mayor de la respectiva Secretaria y el Inspector provincial don Juan José Monge. Las juntas de Educación, miembros de los patronatos escolares y personal docente, asi como las autoridades de esas regiones estuvieron presentes en los actos y atendieron de la manera más generosa y hospitalaria a los visitantes.

INVITADOS DE HONOR.—

Acompañaron al señor Presidente en esta jira su señora esposa, la primera dama de la Nación, doña Etelvina de Picado, cuya presencia al lado de su esposo en esta larga jornada fué justamente apreciada por los vecindarios que se esforzaron en festejarla y cumplimentarla. De la misma manera, fué cordialmente recibida y agradecida la presencia del señor Ministro de Guatemala, el licenciado don Alberto Herrarte invitado especial del Jefe del Estado y a quien le fué pedido por don Teodoro que colocara la primera piedra de la Escuela de San Pablo lo que realizó en medio de las aclamaciones de la enorme concurrencia.

LAS RECEPCIONES.—

Llamó particularmente la atención las recepciones que fueron dispensadas al Jefe del Estado y sus acompañantes por las poblaciones visitadas. Lo vecinos todo, desde el rinquero y el rico comerciante hasta el mas humilde jornalero, con las señoras de la población, sus hijos y sus nietos, todos unidos por el sentimiento de sincera gratitud que se veia rebosar en sus palabras y semblantes, sin sombra alguna de división política ni de ninguna indole, se agruparon bajo el pabellón Nacional para rendir al Jefe del Estado y su Secretario de Fomento el sentimiento que los embarga por las obras de progreso con que han sido favorecidos. No podia ser más cordial la acogida. Hasta a varios kilómetros antes de llegar a las poblaciones acudieron cabalgatas nutridas de vecinos para dar escolta a la caravana de jeeps en que iba la comitiva visitante. Y fué mando parte de estas cabalgatas, de verse a numerosas señoras formatronas tan distinguidas como doña Ignacia Fernández vda., de Garro allá en las serranias de Llano Bonito. El domingo se almorzó en La Legua, en casa del progresista vecino y presidente de la junta de educación don Aníbal Fallas. Alli vmos al patriarca del lugar don Polo Camacho, que tan contento estaba de ver la escuela por la que batalló 22 años. Allí estuvieron el jefe político de Aserrí don [illegible] Moreno, don Abdón Camacho, don Liano Hidalgo que con su jeep se incorporó a la comitiva y en realidad todo el vecindario del lugar.

AGRADECIDOS LOS VECINDARIOS DE ESOS LUGARES ACLAMARON AL JEFE DEL ESTADO Y A SU SECRETARIO DE FOMENTO, LIC. ESQUIVEL UGALDE, CUYO INTERES POR ELLOS HA QUEDADO DE MANIFIESTO EN ESTAS REALIZACIONES

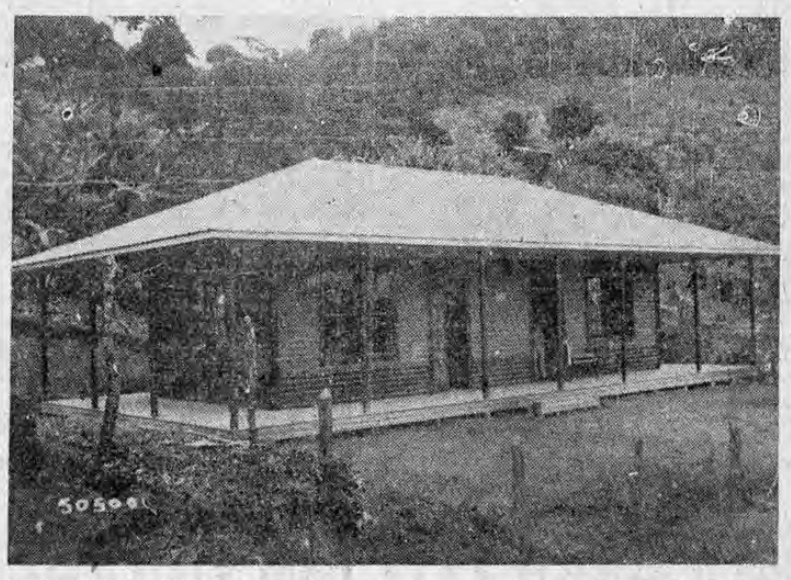

TIPO DE ESCUELA RURAL de dos aulas, construidas en San Rafael de Llano Bonito, San Isidro y La Angostura del cantón de Tarrazú.

QUEDARON ASIMISMO INAUGURADAS LA AGENCIA DE POLICIA DE LA LEGUA Y UN HERMOSO PUENTE A LA SALIDA DE LA RICA POBLACION DE SAN PABLO DE TARRAZU

El maestro del lugar, señor Vargas y sus niños se esmeraron en presentar un acto hermoso y bello en su nueva escuela.

Tampoco pueden olvidarse las atenciones que a los visitantes prodigaron don Bernardo Fallas, don Rubén Corella, don Alberto Camcaho, don Teodulo Duran y otros en Llano Bonito. Ni dejarse de mencionar a la junta de educación y personal docente de San Isidro de Quebrada Grande. Ni el brindis que el lunes fue ofrecido a los visitantes en casa de don Olegario Arias, su señora esposa dona Pastora de Arias y de más familiares. Y no deben quedarse en el tintero los nombres de Julián Picado, Teodulo Duran, Samuel Rivera y los demás importantes vecinos que en sus respectivas localidades se esforzaron por hacer grata la visita del Jefe del Estado y de sus acompañantes. Arcos de triunfo, desde gran trecho antes de llegar el presidente, saludaban con sus leyendas al señor Picado y su comitiva y al señor Secretario de Fomento a quien con tanta razón quieren en esas regiones reconociéndole su noble empeño de progreso Los hurras, gritos y músicas acompañaron esta jira por esas serranías cuyos pasos y caminos, lomas y montañas, cañadas y cuestas fueron vencidos por la potencialidad de los siete jeeps que formaban aquella larga caravana. El estallido atronador de las bombetas anunció por doquiera la pasada del jefe del Estado y los campesinos acudían a los caminos para saludar a los visitantes y levantar cordialmente la mano a su paso. En San Pablo el pueblo entero, acudió a las ocho de la noche a recibir al Jefe del Estado y a cantar el Himno Nacional en su honor y en el de la República. Los colores Nacionales lucian por doquiera y hasta el tiempo parece que puso contribución hermosa con la ausencia de lluvias y una noche despejada y grata pasada en San Pablo.

SAN PABLO DE TARRAZU.—

La noche del domingo la pasó la comitiva en San Pablo. Fué recibida en la hospitalaria casa del importante vecino y gran beneficiador don Carlos Haug y su señora esposa doña Emila Umaña de Haug en donde se sirvió la comida muy cordial y alegre. A media noche la primera dama fué obsequiada con una espléndida serenata ejecutada por el conjunto de don Victor Manuel Mora de esta capital. El vecindario concurrió el lunes en la mañana a la inauguración del puente nuevo y a la iniciación de los trabajos y colocación de la primera piedra de la gran escuela que se está haciendo en el centro de ese importante distrito.

MONTE REY.—

El lunes por la tarde, después del gran rodeo hecho por entre sierras y valles, la comitiva descansó breves horas en la hacienda de Monte Rey de donde había salido el día anterior. Quedaban atrás los gratos encinares del Abejonal, la escuela de Angostura prendida allá en lo más alto de la serrania, en la que el profesor Loarca, visitador de la región habia hecho un hermoso discurso al que el Presidente Picado contestó con una elocución muy hermosa, llena de fe y de cariño para la juventud, para los trabajadores y para toda la zona del Sur. Aquí en Monte Rey, en los bajos de La Legua de Aserrí su propietario don Braulio Odio y su compañero don Luis Anderson Montealegre, vecino propietario del lugar, se esforzaron en atender a los visitantes a quienes habian acompañado en toda la jira. El jeep de don Braulio, en el que viajaban doña Etelvina de Picado y el señor Ministro de Guatemala iba de puntero en todo el trayecto, en las subidas dificiles y en las peligrosas bajadas conducido por su propietario que lo mismo que ha domeñado estas tierras con su esfuerzo sabe conducir su carro a través de montañas, altos y bajos.

FINAL.—

A las ocho de la noche, desde las alturas del Rosario, los excursionistas miraron acá en el valle las luces brillantes de la ciudad de San José en la que habian de entrar poco después. Se traia la impresión de campos extensos, poblados de trabajadores a quienes no contuvieron ni el rio ni la peña, ni el guindo peligroso ni la montaña cerrada y plantaron con sus propios puños sus casas sencillas y modestas en toda esa Costa Rica poco conocida de las gentes del interior. Alli sembraron su maiz, su café, sus frijoles, su caña. Ahora cuando sus hijos alcanzan edad escolar, reciben con aplausos al Jefe del Estado y a sus colaboradores que alli, cerca de sus casas, levantan modernos y bellos edificios de enseñanza para que toda esa promesa que son los niños aprendan a leer y a escribir y a ser honrados y esforzados como fueron sus padres. Se siente en los rastrojos, en los cultivos y en los surcos q' por doquier se abre que la semillas del bien siguen plantándose en nuestro suelo costarricense que, bajo Dios, habrán de seguir fructificando en la eterna Costa Rica, libre y pacifica.

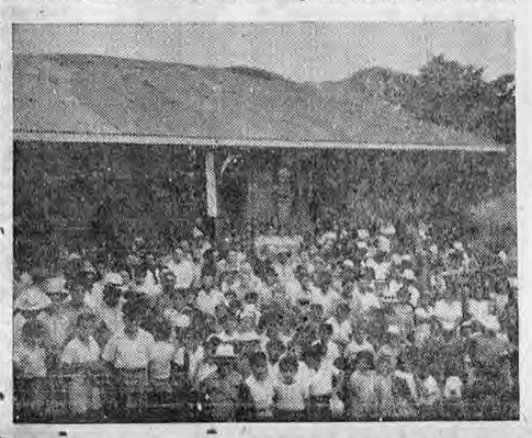

EN LA ANGOSTURA de Tarrazú se aclama al Presidente y a sus acompañantes.

EL EXCMO. Ministro de Guatemala, Lic. Alberto Herrarte, colocando la primera piedra de la Escuela de San Pablo de Tarrazú a petición del señor Presidente de la República.

EL SR. PRESIDENTE de la República dirigiéndose a los escolares y al pueblo en una de las inauguraciones.

Estado de conservación: Elaborado por la Biblioteca Nacional "Miguel Obregón Lizano" del Sistema Nacional de Bibliotecas del Ministerio de Cultura y Juventud, Costa Rica.

15 SACERDOTES CATOLICOS VASCOS HA EJECUTADO FRANCO, QUE TIENE EN EXILIO A OTROS 500 MINISTROS DE LA IGLESIA

RUPPERT
satisface

El Presidente de la república vasca, Aguirre. hace la sensacional revelación en memorándum que presentó al consejo de seguridad de la ONU

FUE EJECUTADO AYER EL PROTECTOR ALEMAN DE BOHEMIA Y MORAVIA, KARL HERMANN FRANK. — URGESE A LOS NACIONALISTAS Y COMUNISTAS CHINOS QUE FIRMEN EL ARMISTICIO DE MANCHURIA

Fué propuesto por Estados Unidos, Inglaterray Canadá para sustituir la junta mixta de alimentos que forman esos tres países.

EN EL NUEVO CONSEJO, QUE TENDRA CARACTER DE EMERGENCIA, ESTARA FORMADO POR 20 NACIONES. — ESTADOS UNIDOS E INGLATERRA SE OPONEN A QUE SE RETIRE EL ASUNTO RUSO-IRANIO DEL TAPETE DE LA DISCUSION EN EL CONSEJO DE SEGURIDAD. — EL DELEGADO NORTEAMERICANO, STTETINIUS, PRESENTO UNA MOCION PARA QUE EL CONSEJO ENVIE UNA MISION A IRAN A ESTUDIAR SOBRE EL TERRENO LA SITUACION. — A LA SESION DE AYER DEL CONSEJO EN QUE SE CONSIDERO EL ASUNTO NO CONCURRIO EL DELEGADO DE RUSIA

EL PRESIDENTE TRUMAN HACE UN SEGUNDO LLAMAMIENTO A STALIN PARA QUE RUSIA COOPERE EN LA SOLUCION del PROBLEMA ALIMENTICIO

GOBIERNO DE TEHERAN DESAUTORIZO A HASSEIN ALA

TEHERAN, 22 UP— Por Joh Mazandi — La tensión disuyó en esta capital entretanto Tabriz guardaba silencio rca de la lucha entre las fuer del gobierno y las de Azerian. La atmósfera se aclaró bién cuando el portavoz del erno y las de Azerbanian. La ósfera se aclaró también cuan cuando el portavoz del gobier rincipe Firouz dijo a los co sponsales extranjeros que la ha había cesado. A todo esto ósse el anuncio oficial persa que la evacuación de Azerbai por las fuerzas soviéticas dó ultimada el seis de mayo que no han quedado en esa ción septentrional Irania, u dades ni equipos rusos. Tanto gobierno de Teherán como el imen demócrata de Azerbai se muestran dispuestos a rea ar las negociaciones para re er las diferencias que han do a punto de originar una era civil. Tabriz había anun lo ataques de las tropas del erno central a lo largo de frontera y Teherán confirmó es acciones pero calificándo de choques sin mayor impor cia. El príncipe Firous dijo, había cesado la lucha entre fuerzas de Teherán y Tabriz no sólo se registró un inciden en la zona Kurdistan, que ca s de normal. Añadió que la sión mixta formada por re sentantes de Teherán y de Ta está investigando las cau de la lucha. Firouz declaró las elecciones generales co zarán inmediatamente des s de que haya sido resuelto problema de Azerbaijan. Aña que tal solución es espera muy pronto. Por otra parte informó que una columna del rcito iranio con equipo com to partió para Karaj en el nor de Irán, donde se despliega y se reforzarán las guarni nes de la frontera. Círculos litares dijeron que la medida solo de precaución para el ca de que fuerzas de Azerbai ataquen. Los mismos círculos dijeron que la lucha cesó des pués de las órdenes recibidas por el comandante en jefe de las fuer zas de Teherán y la orden dada por Pishevari, de que demócratas se abstengan de actos de pro vocación y sólo se mantengan alertos para impedir cualquier traición por parte de las tropas del gobierno. En cuanto a la evacuación de los rusos de Firouz dijo textualmente los inspectores del gobierno que fueron a Azerbaijan para completar la inspección, después de recorrer esa provincia durante una semana informan de la completa evacuación de Azerbaijan, el seis de mayo y que no han quedado unidades ni equipos del ejército ruso en esa provincia. Firouz criticó al embajador iranio en Washington Hussein Ala por las declaraciones acerca de la intervención de los rusos en los asuntos internos del Irán y dijo. Ala no estaba autorizado para hablar en esa forma. Añadió que la evacuación soviética hacía imposible toda la intervención. Preguntado si las Naciones Unidas enviarán una misión al Irán para investigar la evacuación replicó: un hecho de esa naturaleza sería una intervención en los asuntos interpos del Irán y que dudaba se tomara tal medida por que se ría contraria a la Carta del Atlántico. Noticias de Tabriz dicen que el dirigente demócrata Pishevari, en declaraciones allí, atacó a Hussein Ala, calificándolo de traidor y de criminal que debía ser inmediatamente exonerado de su cargo. Que Ala había hecho repetidas veces declaraciones sin estar autorizado, perjudicando con ellas al Irán.

LEON BLUM SE DESPIDE DE TRUMAN

WASHINGTON, 22 UP. — León Blum, jefe de la misión financiera francesa en los Estados Unidos, hizo hoy una visita de despedida al presidente Truman. Blum partirá el viernes para París estando ya por terminar las negociaciones tendientes a obtener un empréstito norteamericano para Francia.

15 SACERDOTES VASCOS HA EJECUTADO FRANCO

Nueva York, 22. UP.—El gobierno republicano español por intermedio del presidente del estado vasco, José Antonio Aguirre, presentó hoy dos memoranda al subcomité del consejo de seguridad que tienden a refutar los argumentos de que no se le deben aplicar sanciones a España por cuanto el país no está en condiciones de librar una guerra de agresión. Sin mencionar directamente el memorándum que los Estados Unidos presentaron ayer al subcomité y que dice: la economía española por sí sola se considera totalmente inadecuada para hacer la guerra, ofensiva o defensivamente, contra una potencia importante, el presidente Aguirre esgrime el argumento de que semejante actitud tendría validez únicamente de acuerdo con los preceptos de la antigua liga de las naciones en los artículos diez y dieciseis de su constitución, según los cuales sólo el concepto de agresión quedaba sujeto a sanciones Pero dice el líder Vasco en una declaración a la prensa en la que expone el punto de vista legal aducido en los memoranda en cuestión, en el artículo treintinueve de la carta de las naciones unidas se prevén otras situaciones amenazadoras de la paz independientemente del concepto de agresión inmediata, por que el espíritu y letra de la carta contempla la prevención y remoción de todos los peligros y amenazas contra la paz. Dice Aguirre en su declaración que en vista de ello el consejo de seguridad debería aplicar contra Franco las sanciones previstas en el artículo cuarentiuno de la carta de las naciones unidas. La nueva nota del gobierno republicano sigue diciendo: el presidente vasco estudia este punto detalladamente y tiende a demostrar que el régimen de Franco ha creado en verdad las situaciones previstas en el artículo citado, situaciones que harán peligrar la paz más y más con el transcurso del tiempo. En la nota se hace hincapié en el hecho de que la cuestión presenta un problema que divide ya a las naciones unidas y cuya solución es de vital importancia para el futuro de la nueva organización internacional creada tras la obtención de la victoria. Los nuevos documentos presentados proporcionan detalles que viene a añadirse a los contenidos en el primer memorándum presentado por el premier José Giral. En nombre del gobierno vasco ha sido entregado también un informe en el que se detalla la persecución del clero democrático vasco por parte del régimen de Franco. Según dicho informe, quince sacerdotes vascos han sido ejecutados y quinientos han sido encarcelados, exiliados o trasladados a otras regiones por el régimen franquista. Entre ellos figura el obispo Vitoria, monseñor Mateo Mugica, quie nsigue en el exilio en compañía de parte del clero adscrito a su diócesis. El informe incluye una copia de las protestas formuladas por el prelado vasco. El silencio internacoinal mantenido en torno de este caso vergonzoso, afirma Aguirre, no puede desvirtuar la verdad de los hechos, que se apoyan en evidencia documental. El gobierno vasco detalla en el informe la creciente y constante persecución del régimen de Franco contra la civilización vasca, profundamente cristiana y democrática. Manifiesta el presidente Aguirre en su nota a la prensa que los agregados militares de Gran Bretaña y Estados Unidos en Madrid que visitaron la región fronteriza española (coroneles Smith, Bingham y Wendell Johnson) respectivamente, y que acudieron allí a investigar si había concentraciones de tropas españolas en la frontera fueron hábilmente engañados por las autoridades franquistas quienes disfrazaron de civiles a los soldados y les hicieron esconder sus armas en la maleza. El secho, según Aguirre, ha sido confirmado en declaraciones hechas por soldados vascos que desertaron del ejército español de los Pirineos y se refugiaron en Francia.

DELEGACION DE LA ONU A IRAN

NUEVA YORK, 22 UP.— A pesar de las seguridades oficiales dadas por el Irán, de que todas las tropas rusas han abandonado su territorio, los Estados Unidos y la Gran Bretaña exigieron hoy que el Consejo de Seguridad mantenga en su programa el caso ruso-iranio. El Consejo abrió su sesión con la acreditación de Luis Padilla Nervo, como nuevo delegado de México, nombramiento que el delegado norteamericano Edward Stettinius saludó con palabras escogidas. En seguida Stetinius pasó a tocar la cuestión del Irán señalando que las informaciones recibidas en los últimos días de ese país habían sido tan contradictorias, que se debía dejar en suspenso la decisión final. El delegado norteamericano sugirió que sería una buena idea enviar una diputación oficial del Consejo de Seguridad al Irán, para determiar qué acontecía. Corresponde recordar a este respecto, que ayer, el ministro de informaciones del gobierno de Teherán príncipe Muzzaifar Firouz, hablando en rueda de periodistas se refirió a la posibilidad de que una comisión de las Naciones Unidas visitase el Irán y señaló que "nadie tiene derecho a intervenir en los asuntos internos de otros países, dando así a entender que habiéndose cerrado oficialmente el caso con Rusia, sólo restaba en el Irán el problema interno que representa el movimiento autonomista de la provincia de Azerbaiján. Cumpliendo instrucciones de Moscú, el delegado Soviético, Andrei Gromyko, estuvo nuevamente ausente de la sala del Consejo a pesar de haberse recibido una comunicación oficial de Teherán anunciando que todas las tropas soviéticas habían abandonado el Irán el 6 de mayo, conforme lo habían prometido. El presidente del consejo, Alexanrei Parodi, abrió la sesión a las once y cinco minutos, hora de verano de Nueva York. Se dió lectura en seguida, a una comunicación del embajador del Irán, Husein Ala, diciendo que una delegación oficial había visitado la provincia de Azerbaiján no encontrando tropas, equipos o medios de transporte soviéticos". La comunicación de Ala tenía por fin aclarar la situación en el Irán, respecto a la cual el premier Ahmed Ghavam, el ministro de informaciones príncipe Mozaffar Firouz y el propio embajador en Washington han hecho decaraciones contradictorias durante los últimos días. Stettinius no se dió sin embargo, por satisfecho, con el memorándum de Ala y afirmó que "deseo sugerir que el Consejo difiera nuevamente una acción sobre el caso del Irán. Stettinius llamó la atención hacia las informaciones contradictorias del Irán y también hacia el hecho de que Rusia no ha negado a presentar informes al Consejo. Añadió que el informe iranio no es completo ni constituye una exigencia concluyente a los ojos de los Estados Unidos. Sugirió a continuación que sería una buena idea que el Consejo enviase una misión al Irán aunque dijo que no presionaría esa proposición por el momento. Sir Alexander Cadogan, delegado británico, apoyó inmediatamente el punto de vista de los Estados Unidos. Expresó dudas de que la delegación de Teherán, que fué al Azerbaiján hubiese podido observar lo que acontecía y a entender que sólo se le había permitido ver lo que los azerbaijaneses deseaban. Sir Alexander añadió que se haría bien en determinar si aún había soldados rusos en el Irán vestidos de civiles y declaró: debemos mirar la situación con algunas sospechas. Antes de darle la palabra a Stetinius y a Cadogan, el presidente del Consejo Parodi expresó que las condiciones en que se había recibido el primer informe del Irán en el cual Ala declaraba que la interferencia rusa aún continuaba. Parodi hizo notar que la comunicación de hoy estaba en directa contradicción con la nota original.

NUEVA PETICION DE TRUMAN A STALIN, PARA COOPERAR EN LA SOLUCION DE LOS ALIMENTOS

WASHINGTON, 22 UP. — El presidente Truman se ha dirigido por segunda vez a Stalin, pidiéndole que los soviets cooperen para combatir la situación del hambre en ciertas regiones del mundo, según informó hoy un portavoz del departamento de Estado. La nueva petición la ha hecho Truman en carta que fué despachada hace tres o cuatro días. Dícese que en ella Truman le pide que ofrezca una cuota de granos rusos para ayudar a las naciones necesitadas. La noticia se dió a conocer casi al mismo tiempo que radio Moscú anunciaba que Stalin había informado a Truman que se había agotado las existencias de granos rusos disponibles para la exportación pero que había accedido en principio a coperar en la solución de la crisis mundial de alimentos. Desconócese si el anuncio de radio Moscú aludido se refiere a la demanda de la carta de Truman que fué enviada al primer ministro soviético por intermedio de la embajada de Estados Unidos en Moscú. Dícese que Stalin contestó a la primera carta de Truman diciendole que de haber hecho la solicitud tres meses antes, antes de comprometer Rusia sus granos excedentes, habriale sido posible hacer algo. Posteriormente díjose que Stalin había rechazado la primera petición de Truman. Las cartas cambiadas entre Stalin y Truman no han sido dadas a la publicidad. La noticia de la segunda carta de Truman se produjo igualmente al tiempo que funcionarios del departamento de Agricultura informaban que Estados Unidos están por vez primera cerca de la meta propuesta de exportación de cuatrocientos veinte millones de bushels trigo de su cosecha de 1945.

CONSEJO INTERNACIONAL DE ALIMENTOS

WASHINGTON, 22 UP. — Estados Unidos, Gran Bretaña y Canadá propusieron la creación del consejo internacional de emergencia de alimentos formado por veinte naciones que substituiría la actual junta mixta de alimentos británica, norteamericana y canadiense.

TRACO
LA HOJA DE AFEITAR DE CALIDAD MAS FINA
SU PRECISION
Y UNIFORMIDAD LE ASEGURAN COMPLETA SATISFACCION
PRUEBELA HOY MISMO
FILO ESPECIAL
LIMON TRADING Co.
Distribuidores
EVISE

URGESE QUE NACIONALISTAS Y COMUNISTAS FIRMEN EL ARMISTICIO EN MANCHURIA

NANKING, 22 UP. — El ministro de operaciones chino anunció oficialmente que Kungshuling cayó ayer. Fuerzas nacionalistas, además, están concentradas cerca de Itung 42 kilómetros al este de Kungchuling y 57 kilómetros al sur de Changchun. La toma de Gunchuling constituye la amenaza mas poderosa para Chungchun que los nacionalistas han podido desarrollar desde que la pequeña guarnición de las fuerzas de gobierno central en Chungchun fué derrotad por los comunistas quienes poderáronse de la capital después de que las fuerzas soviéticas evacuáronla. Mientras tanto la liga democrátic la enviado una proposición al generalísimo Chiang Kai Shek y Motzetung líder comunista pidiéndoles que concluyan el armisticio en Manchuria que se base sobre la evacuación comunista de Changchung. En cambio por dich concesión pide que las nacionalistas cesen su avance hacia Changchung y que formese un consejo administrativo compuesto por representantes de ambas partes en disputa. Fuentes nacionalistas han indicado que el gobierno central estima urgente fortalecer su posición política mediante una victoria que asegúrele la posesión de Changchung.

EJECUTADO EL PROTECTOR DE BOHEMIA Y MORAVIA

LONDRES, 22 UP. — Radio Praga declaró que Karl Hermann Frank "protector" nazi de Bohemia y Moravia durante la ocupación alemana pagó con su vida hoy el sinnúmero de delitos que cometió, inclusive la destrucción de Lídice. Ahorcósele en el patio de la cárcel de Pankrak y radio Praga transmitió la noticia de la ejecución y la sentencia del tribunal popular tan pronto como se efectuó. Despachos enviados por vías más lentas, antes de que se trasmitiera la noticia por radio, declararon que Frank sería ahorcado en público esta tarde. La ejecución se fijó originalmente para las siete a. m., pero demoróse para dar al condenado oportunidad de despedirse por carta de su esposa e hijos. El tribunal rechazó la petición del abogado de Frank de que se le permitiera a éste vivir encarcelado para que pudiera observar el efecto de la política nazi en Europa y escribir un libro sobre dicho tema. Al preguntársele a Frank si quería hacer alguna declaración contestó solamente que hiciese eco de la petición de su abogado. Condújose a Frank fuera de la sala de justicia mientras el tribunal anunció que la ejecución era inminente y luego informósele la decisión en privado. El tribunal previno a las personas que tuvieran permisos de presenciar el ahorcamiento que se portaran de corosamente.

Los suscritos, Presidente y Vocal del Comité
Pro Damnificados Incendio Barrio Luján
HACEN SABER Y PREVIENEN A LOS DAMNIFICADOS Y AL PUBLICO
QUE EL AVISO publicado en "La Hora" de antier está destituido de toda autoridad y NO ES MAS QUE UN NUEVO ACTO ARBITRARIO, ILEGAL Y NULO como lo es el primer reparto efectuado de una sola parte del dinero sin estar firme el acta ya que estaban pendientes LAS CONTRIBUCIONES VOLUNTARIAS que ahora se intentan suspender y que EL PUBLICO DEBE ATENDER porque servirán para indemnizar en parte como a diez damnificados excluídos en el reparto sin razón alguna por una mayoría injusta y que para hacer el referido reparto procedió sin conocer de los dictámenes encargados a una comisión de tres miembros del Comité.
Más aún, EN LA SESION ULTIMA DEL LUNES 20 SE ACORDO no hacer nuevas recolecciones pero si LLEVAR A BUEN TERMINO LAS QUE ESTAN PENDIENTES.
MATEO ALBERTAZZI PIEDRA — MANUEL OLIVARES OLIVARES

FIESTA DE MAYO
SE CELEBRARA EN EL COLEGIO DE SION CON UN TE
EL PROXIMO SABADO 25 DE MAYO A LAS 3 P. M.
EL COMITE de Damas — "Pro Hogar de la Juventud" invita cordialmente a las alumnas, ex-alumnas, madres y familiares de las mismas, "Madres Católicas" y a todas las damas de la culta sociedad, para que asistan y así contribuyan a dar realce a esta significativa fiesta.
CUOTA ₡ 5.00 con derecho a participar en la rifa de varios bellísimos regalos.
PARA INFORMES LLAMAR A LOS TELEFONOS 2444 ó 2466.

COMO MUEREN LOS JUSTOS Y LOS SANTOS

HA MUERTO EN ALAJUELA LA HONORABLE Y VIRTUOSA MONGITA, SOR LUPE, DE LA CASA DE SAN BOSCO

Muy sentidísima ha sido en esta ciudad, la muerte prematura de la muy virtuosa y dignísima Sor Lupe, Mongita de la casa de San Bosco, fallecida en el Hospital de esta ciudad, el viernes diez de Mayo del presente. Un ataque cardíaco se llevó al cielo el alma de esta abnegada virgencita que hacía diez años convivía con nosotros, siendo una de las principales que instituyeron el colegio de San Bosco, que de tanto provecho ha sido para la comunidad Alajuelense.

Pierde Alajuela con su desaparición inesperada a una verdadera cristiana, que supo dar brillo con su abnegación y estoicismo, a la causa del Divino Redentor del mundo...

No tuvo al morir más que una sonrisa dulce; el rictus de amargura no se reveló en su rostro de virgen, porque los Angeles del cielo vinieron a llevársela, pues su espíritu y alma eran perfume, belleza y armonía que hacían falta para engalanar la Mansión celestial del Señor, ya que ella era a la vez una consumada Artista de la Diosa Euterpe, pues sus dedos marfileños hacían brotar del piano dulcísimas armonías...

Confortada en los Santos Sacramentos voló al cielo el alma de esta virgen Artista, dejando vacío inmenso en el alma de los niños del Kindergarten, que supieron amarla y quererla con devoción porque fue con ellos una Madre verdadera en el sentido de la palabra.

Para todas sus compañeras de sacrificio, para la Superiora Sor Amanda y para la Santa Iglesia Católica Romana vayan las expresiones de nuestra sentida condolencia y coloquemos sobre su tumba estas sentidas palabras como una guirnalda de amor tejida con las mejores flores de nuestro espíritu.

Que duerman sus despojos Santos el sueño dulce de la muerte y que su espíritu luminoso se goce en la paz dulce del Señor.

Otrebor Otos.

Alajuela 17 de mayo de 1946.

VENDO SEMILLAS FRESCAS
Sorgo, calinguero, gengibrillo, guinea, jaragua y zacate, de Honduras
Entenderse con Rogelio Sandoval en Atenas o Isaías Sandoval en Alajuela

FERROCARRIL ELECTRICO al PACIFICO
Aviso al Público
REPUBLICA DE COSTA RICA — AMERICA CENTRAL — FEcaIP — RAPIDEZ ECONOMIA SEGURIDAD EFICIENCIA — 1897 1928
CON MOTIVO de la estación lluviosa, a partir del sábado 1º de junio próximo entrante, quedará suprimido el servicio de pasajeros en los trenes extras de las 15 horas.
ASIMISMO y por igual motivo, a partir del domingo 2 del mismo mes, los trenes de excursión seguirán saliendo de regreso de Puntarenas a las 15 en vez de las 18 horas.
PROSPERO GUARDIA,
Administrador General
San José, mayo 17 de 1946.

CESARON LOS CHOQUES EN IRAN

TEHERAN, 22 UP.— Un vocero del gobierno central anunció oficialmente que todas las fuerzas rusas habían completado el retiro de Azerbaiján para el día seis y rechazó por anticipado cualquier esfuerzo de las Naciones Unidas que iniciaran con el fin de enviar una comisión investigadora a Irán. Además vaciló que el problema de Azerbaiján se resolverá dentro de breve plazo. Aparentemente han cesado los choques fronterizos entre las fuerzas del gobierno central y los autonomistas de Azerbaiján y efectivamente el príncipe Firouz, portavoz del gobierno, anunció que anoche todo conflicto había cesado. Radio Tabriz no mencionó más choques y la situación general parece haber mejorado. Firouz declaró q' la comisión mixta compuesta por representantes del gobierno central y los autonomistas está investigando las causas de los choques aludidos.

COMENTARIOS ESPAÑOLES A LA ACTITUD DE ESTADOS UNIDOS

MADRID, 22 UP. — Detalles completos de las acusaciones de Estados Unidos a España llegaron demasiado tarde para ser publicadas en los matutinos que sólo traen hoy información breve con títulos optimistas. "Ya" dice: "Estados Unidos rechaza las acusaciones polacas contra España. El informe a las Naciones Unidas afirma que nuestro país no prepara la guerra de agresión". "Arriba" declara: "norteamérica niega que España provoque la agresión. No cree que hombres de ciencia alemanes producen bombas atómicas.

LEVANTO LA SESION EL CONSEJO DE SEGURIDAD

NUEVA YORK, 22 UP. — El consejo de seguridad levantó la sesión a la una y treintiocho p. m. sin fijar fecha para próxima reunión.

MUSCULOS DE HIERRO NERVIOS DE ACERO
Vigor, fuerzas, poder de resistencia; ojos que brillan; un cerebro claro, despejado; un cuerpo ágil; un estado de ánimo dispuesto a dar frente a cualquiera eventualidad, ya sea ésta relacionada con el trabajo, el estudio, los negocios, el amor o el sport. Todo esto es práctico cuando nuestra sangre es rica y roja, cuando nuestro organismo goza de buena salud. Y tal estado de cosas no es tan difícil como parece. Para eso existen los químicos y los hombres de ciencia. Experimentos y más experimentos; análisis y más análisis; fórmulas y más fórmulas. Una de estas fórmulas modernas se elabora y se ofrece a nuestro público bajo el nombre de NUX-Y-FIERRO, un tónico ideal, a base de hierro, hemoglobina, glicerofosfatos y otros buenos ingredientes. NUX-Y-FIERRO enrojece la sangre, fortalece los nervios, estimula las funciones del organismo de toda persona, ya sea hombre o mujer, joven o anciano. Compre un pomo de NUX-Y-FIERRO en su botica; es un tónico ideal para producir vigor, fuerzas y poder de resistencia; músculos de hierro y nervios de acero.

Este documento es propiedad de la Biblioteca Nacional "Miguel Obregón Lizano" del Sistema Nacional de Bibliotecas del Ministerio de Cultura y Juventud, Costa Rica.

CAJA COSTARRICENSE DE SEGURO SOCIAL

BASES para el Concurso para ocupar la Jefatura de la Sección de Estadística de la Caja de Seguro Social.

EL CONCURSO EN CUESTION SE SUJETARA A LAS SIGUIENTES BASES:

I.—Haber hecho estudios universitarios superiores, debidamente comprobados, de estadística, economía, demografía y previsión social.

II.—Presentar un grado universitario en ciencias económico-sociales, no inferior al de Pasante o comprobar que se ha terminado todo el programa de la carrera de la especialización antes citada.

III.—Contar por lo menos con dos años de práctica en trabajos sistemáticos y organizados de estadística o investigaciones superiores estadístico-económico-sociales, en dependencias oficiales preferentemente extranjeras o instituciones particulares de reconocida solvencia técnica y moral.

IV.—En igualdad de condiciones entre varios concursantes respecto a los puntos anteriores se revisarán otros méritos.

V.—En igualdad de condiciones se entrará a un concurso de conocimientos sobre temas de estadística, economía, demografía y previsión social.

IV.—La Junta Calificadora se integrará de acuerdo con el Capítulo VI Artículo 25 del reglamento de empleados de la Caja del Seguro Social.

Se admiten inscripciones en la Secretaría General hasta el sábado 25 a las diez de la mañana. El concurso tendrá lugar el lunes 27 del presente a las nueve de la mañana.

NO IRA EL DR. PEÑA AL CONGRESO A CUMPLIR CON EL DEBER SUPERIOR DE PELEAR POR LOS INTERESES DE LAS MASAS QUE LO ELIGIERON

IRA A LA MEZQUINA TAREA DE DEFENDER LAS GANANCIAS DE LOS RICOS CONTRA EL PELIGRO DE NUEVAS VARGAS TRIBUTARIAS Y A OPONERSE A LAS REFORMAS AL CODIGO DE TRABAJO PROPUESTAS POR LA CONFEDERACION DE TRABAJADORES DE COSTA RICA

El dirigente don Arnoldo Ferreto, dirigente vanguardista, comenta la declaración del doctor Peña Chavarría anunciando que romperá el pacto ulatista para poder ir al Congreso

Comentando con el dirigente don Arnoldo Ferreto, las declaraciones públicas del doctor Peña Chavarría, en las que nuncia q' romperá el pacto ulatista para poder ir al congreso, a ocupar su curul de diputados, nos manifestó:

—"El Dr. Peña Chavarría ha anunciado al país su propósito de rectificar su error e ir a jurramentarse y ocupar su puesto en la Cámara de Diputados. Simultáneamente, hace un llamamiento a sus compañeros para que reconsideren su actitud y sigan su ejemplo. A Vanguardia Popular tal resolución no la toma de sorpreta. Nosotros esperábamos tal actitud, pues consideramos absurdo que bajo las condiciones de democracia que vive el país, un sector político importante se prive voluntariamente de representación. Solamente un régimen de dictadura justifica una postura como la que ha sido adoptada por los diputados de la oposición. Pero las dictaduras no son un fenomeno que se crea artificialmente desde las columnas de la prensa. Las dictaduras existen o no existen. En el caso concreto de Costa Rica, la dictadura solamente existe en la mente calenturienta de los opositores ciegos e intransigentes del Gobierno de don Teodoro Picado. Pero el pueblo, que no entiende de sutilezas ni tampoco de cálculos políticos menguados, siente que no hay tal régimen de dictadura y espera, en consecuencia, que sus representantes cumplan con su deber. De manera que nosotros opinamos, como el Dr. Peña Chavarría, que su puesto y el de sus compañeros está en la Cámara.

Pero hay algo en la actitud del Dr. Peña Chavarría y en la posible actitud de sus compañeros que lamentamos profundamente. Y es que el móvil aducido para ingresar al Congreso no haya sido un móvil patriótico y de bien público, sino un compromiso y a faltar a su palabra, no para ir al Congreso a cumplir con un deber superior de luchar por los intereses de las masas populares que le dieran su voto, sino a la mezquina tarea de defender las ganancias de los ricos contra el peligro de nuevas cargas tributarias y a oponerse a las reformas al Código de Trabajo propuestas por la Confederación de Trabajadores de Costa Rica en interés de los asalariados.

El Dr. Peña Chavarría debe saber que Costa Rica es uno de los países del mundo en que los ricos menos tributan. Debe saber que nuestro régimen tributario necesita ser reformado, como alguna vez lo dijo don Alfredo González Flores, para que el pobre tribute como pobre y el rico como rico. Sabe, además, que en las circunstancias presentes, el presupuesto debe ser equilibrado, no reduciendo sueldos y salarios; no despidiendo trabajadores; es decir, no agravando el problema social, sino suprimiendo partidas innecesarias y aumentando los ingresos del erario público a base de aumentar los tributos que pesan sobre los únicos que pueden pagar, los capitalistas.

Debe tomar nota la clase trabajadora nacional, en especial el sector que por desorientación ha dado su apoyo a los grupos de oposición, de que el Dr. Peña anuncia, como uno de los principales motivos de su actitud, el de oponerse al derecho de huelga para los trabajadores de los transportes recién solicitado, y a todas las demás reformas al Código de Trabajo que presenten los diputados de los trabajadores. Los trabajadores cortesistas deben ahora hacer sentir a sus representantes su presión para que no se entreguen en la Cámara a servir exclusivamente los intereses de sus explotadores. Los trabajadores cortesistas deben pedir, a Peña Chavarría y a sus compañeros de fracción que sus promesas de ir al Congreso a defender los intereses del pueblo dejen de ser simples palabras demagógicas, para convertirse en una línea de conducta política.

Arnoldo Ferreto

DESGANADO? PUES TOME CARNOL

DEPORTES

A cargo de "Player"

COMENTANDO: COSTA RICA Y LOS V JUEGOS OLIMPICOS

Se dan ya los toques finales para la celebración de los V juegos Olímpicos Centroamericanos y del Caribe con Sede en Barranquilla. Este evento, como la afición lo sabe, fueron suspendidos después que se efectuaron los últimos en Panamá, con motivo de la guerra Mundial. Terminada la hecatombe, los pueblos todos del Universo, —aún en las mismas naciones que vivieron la tragedia—, han querido que los deportes sean el medio de vinculación de los pueblos, y que la fraternidad y unión entre éstos, tenga en la emulación deportiva el medio más eficaz para unir para siempre a los hombres. Por eso Colombia pensó de inmediato en cumplir su compromiso olímpico, como Sede propietaria electa en Panamá: para ello el Comité Organizador está en plena actividad y espera que los V Juegos de Barranquilla superen en todo a las anteriores Justas que se han celebrado en los países hermanos. Y ante la inminencia de esta prueba olímpica que van a celebrar países entre los cuales figura Costa Rica, surge de inmediato la pregunta de si nuestro país debe o no de concurrir a los V Juegos.

Como se comprende el caso es delicado y de gran gravedad. Internacionalmente debiéramos concurrir. No obstante, hay razones por las cuales, siendo en Colombia,—no estamos obligados a la asistencia. En esto, como en todo, debe de privar el principio de la reciprocidad: "Doy para que me dés". Cuando se estaba en la organización del III Centroamericano de fútbol que tuvo lugar en esta capital, el Comité Organizador costarricense invitó a Colombia y se hicieron cuantas gestiones fué menester para que el brillante y acreditado fútbol colombiano asistiera al Centroamericano. Y se llegó hasta este compromiso: el de que si Colombia venía a San José nos obligábamos a ir a Barranquilla. Colombia prometió, pero nos hizo el desaire de pasar desapercibido la invitación costarricense y su ausencia al Centroamericano fué una sentida realidad. Esa es una razón fundamental para no asistir. Pero hay otra. De ir Costa Rica a los V Juegos sería sólo con fútbol. ¿Para qué enviar, pues, nuestro fútbol a Colombia, cuando ya anda por allá el Orión F. C.? Su tournée por las canchas colombianas es demostración de lo que vale nuestro fútbol. Frente a equipos colombianos el Orión, que ha jugado seis partidos, ha perdido uno y ganado cinco. Ya es una prueba evidente, y bastante como para que, una vez cumplidos los V Juegos Olímpicos Centroamericanos y del Caribe, cualquiera que sea el resultado futbolístico de ellos, nos sintamos tranquilos y satisfechos. Nada tenemos, pues, que bastantear allá.

PLAYER

EL CUADRO ECUATORIANO DE FUTBOL "MARACA" JUGARA EN COLOMBIA

SE ENFRENTARA AL ORION F. C. DE COSTA RICA

Hemos logrado obtener informes, de fuente autorizada, que el famoso cuadro de fútbol de Ambato, Ecuador, llamado "MARACA" ha salido para Bogotá, Colombia, a jugar varios encuentros con equipos del lugar y, muy posiblemente, contra el famoso cuadro Orión F. C. de Costa Rica. El Maraca en el Campeón y el mejor equipo de Ecuador junto con el cuadro AUCAS de Quito.

GRAN EXCURSION A MEXICO

SALIDA: DOMINGO 16 DE JUNIO —— REGRESO: JUEVES 4 DE JULIO

Por el precio anterior de un viaje sólo a México ofrecemos: 11 días en México con 5 excursiones; 4 días en Guatemala, con 2 bellísimas excursiones y 3 días en San Salvador con 1 paseo.

₡ 1.600.00 Ida y regreso Todo gasto pagado

LA INSCRIPCION SE CIERRA EL SABADO 30 DE MAYO

Pida prospectos e itinerarios a:

TURISMO PANAMERICANO, S. A.

Paseo de los Estudiantes (25 varas Sur de Chelles) TELEFONO 5029

En Puntarenas: Don Orlando Tapia (Hotel de Verano)

PARA MI ES UNA DEBILIDAD VISITAR COSTA RICA POR LA CULTURA ARTISTICA DE SUS HABITANTES

POR LA SINCERIDAD DE SU PUEBLO Y POR LA COMPRENSION AMPLIA QUE HAY PARA LAS REALIZACIONES SUPERIORES DEL ESPIRITU

Carlos Enrique Vargas es un artista de altos quilates. Será mi acompañante en mi concierto del martes en el que tocaré algunas composiciones delicadas y novedosas como "EL CANTO DEL CISNE NEGRO" del artista brasileño Villalobos y "FRAGMENTO DE DE PEDRO Y EL LOBO" DE Pookofieff

ASI SE EXPRESA ODNOPOSOFF El Príncipe del Violín en entrevista para LA TRIBUNA

Fuimos presentados al genial artista Ricardo Odnoposoff llamado con justa propiedad, El Príncipe del Violín, y desde luego, tan propicia ocasión la aprovechamos para una interview; el tema se orientó espontáneamente y Odnoposoff con mucha propiedad, nos dijo lo siguiente: PARA MI ES UNA DEBILIDAD VISITAR COSTA RICA y esta es la tercera vez que me hallo entre ustedes: las razones son muy simples: la cultura artística de sus habitantes, la sinceridad de su pueblo y la comprensión amplia que hay para las realizaciones superiores del espíritu, como esta que yo cultivo; de ahí mi fe para esperar un lleno en mi concierto del martes 21 de los corrientes.

Tengo aquí muchas y muy valiosas amistades y el ambiente siempre ha sido propicio para mis conciertos y en mi nueva presentación que será en el Teatro Raventós, mi acompañante será Carlos Enrique Vargas artista joven de grandes quilates, que es honra de este país. En el programa he incluído algunas composiciones de gran relieve y novedad como: "El Canto del Cisne Negro" del compositor brasileño Villalobos; y "Fragmento del Pedro y el Lobo de Pookofieff. Mi itinerario a seguir comprende: Colombia, Perú, Chile, Ecuador, Panamá, Venezuela y Estados Unidos y ya están encaminadas las gestiones para mi jira por Europa. Carlos Enrique Vargas me acompañará en mi jornada de Arte y de Cultura, por algunos países y lo celebro por él, y por Costa Rica. La vez que oí la Sinfónica Nacional me agradó bastante y se me dice que ha prosperado enormemente como augurio feliz de que el Arte en esta tierra, va por rumbo firme y como artista y como admirador de esta tierra privilegiada, me place que así sea ya que el Arte es el mejor termómetro, para medir la cultura de los pueblos".

Y con un fuerte apretón de manos y una sonrisa optimista, se despidió de nosotros El Príncipe del Violín cuyas declaraciones para LA TRIBUNA, mucho le agradecemos.

ACIDEZ Gástrica EXCESIVA ALIVIO RAPIDO Y SIN PELIGRO!

ALKA-SELTZER La tableta 0,25

GARAGE SAN LUIS

SERVICIO DIA Y NOCHE

TELEFONOS: 5551 Y 2000 (DOS MIL)

EL SERVICIO DE LA HORA EXACTA SE HARA UNICAMENTE POR EL TELEFONO 2000 (DOS MIL)

Servicio Cablegráfico de la "UNITED PRESS"

Tren de Excursión a Puntarenas

₡9.00 IDA Y REGRESO

EL DOMINGO 26 de corriente se correrá un tren de excursión a Puntarenas, que saldrá a las 6 de la mañana y regresará a las cinco de la tarde del mismo día; con el fin de recaudar fondos para el Patronato de niños pobres de la Escuela República de Chile (sección de varones)

REVISION DEL DECRETO DE JORNALES PARA LOS TRABAJADORES DE LA CAÑA

Para hacer ver la necesidad de que aquellos jornales se levanten, se entrevistaron ayer con el Sr. Srio. de Trabajo los dirigentes de la CTCR. don Rodolfo Guzmán y el diputado don Víctor Cordero.

RECORDARON QUE CUANDO SE PERMITIO EL ULTIMO AUMENTO EN EL PRECIO DEL AZUCAR, EL SR. PRESIDENTE PICADO PROMETIO ELEVAR LOS SALARIOS.

En las horas de la tarde de ayer, un grupo de representantes de los trabajadores de la caña, a los cuales acompañaron los dirigentes de la CTCR., don Rodolfo Guzmán y el diputado don Víctor Cordero, estuvieron a conferenciar con el señor secretario de trabajo, Lic. don Miguel Brenes Gutiérrez, con el fin de tratar la cuestión del alza de salarios para los trabajadores de la agricultura de la caña.

Los señores Guzmán y Cordero hicieron ver al señor secretario de trabajo la necesidad de llegar a este aumento, en vista de que el precio del azúcar y el dulce, de poco tiempo a esta parte, se ha centuplicado.

Recordaron asimismo que el señor Presidente de la República, al autorizar la última alza en el precio del azúcar, hace pocos meses, prometió que se pondría de parte de los trabajadores cuando éstos plantearan el alza de sus salarios.

El señor Brenes Gutiérrez oyó a los representantes de los trabajadores y prometió estudiar la demanda, después de hablar sobre ella con el señor Presidente Picado.

PARA NOTICIAS DE ACTUALIDAD

"EL MUNDO MARCHA"

Quince minutos de noticias del día compiladas por los servicios internacionales de la Prensa Asociada. Todas las noches desde las 7.45 a 8.00 P. M.

Por medio de la EMISORA T. I. P. G. La Voz de la Víctor 625 Kc. — 9615 Kc San José, Costa Rica

UNITED FRUIT COMPANY

PARA LA TEMPORADA CON LOS BASKET BALLISTAS MEXICANOS

Será acondicionado el Estadio Mendoza

Esta serie tendrá lugar en Junio entrante y será una de las mejores entre las jugadas en el país

Informamos anteriormente que una nueva Empresa tomaría el Estadio Mendoza con el objeto de efectuar en él numerosos eventos deportivos en gran escala entre ellos el boxeo y el basket ball. Por lo pronto sabemos—, y ello se da ya como un hecho,— que por gestiones del Consejo Nacional de Educación Física y la Federación de Basket Ball vendrá al país el famoso equipo FERROCARRILEROS de México quien actualmente está jugando en San Salvador. Se trata de una brillante quinta de baloncesto, por su clase, poderío y calidad. Y no podía ser de otra manera siendo la nación azteca quizás la que mejor juega este deporte en el nuevo Continente.

El Estadio Mendoza para esta nueva temporada será acondicionado debidamente con el objeto de que ofrezca mejor comodidad y dé cabida a mayor cantidad de público. Las graderías serán unidas y también será mejorado el servicio eléctrico, pues tanto para el basket como para el boxeo falta bastante luz.

LA A.C.A.F. (ASOCIACION COSTARRICENSE DE ARBITROS DE FUTBOL)

Invitada para dirigir los encuentros Intercantonales y del Campeonato Independiente

Esta asociación se ha estado reuniendo para aprobar sus estatutos y el Reglamento

Los árbitros de futbol que antes formaban el Colegio de Arbitros y que por razones que la afición conoce se independizaron de la Federación Nacional de Fútbol, han fundado la Asociación Costarricense de Arbitros de Fútbol, en abreviatura A. C. A. F. y se han estado reuniendo a fin de dejar aprobados definitivamente sus estatutos y reglamentos.

Esta asociación, según se nos informó, ha recibido solicitud especial para que se haga cargo de dirigir los encuentros correspondientes al Campeonato Intercantonal y, así mismo, los partidos del Campeonato Independiente de Fútbol que se está jugando en el Estadio Turcios con el objeto de allegar fondos para la Escuela Salesiana.

Conserve la PERSONALIDAD de su hogar

● Unos muebles y unos pisos limpios y lustrosos son siempre muy atractivos.

Use el genuino pulimento O-CEDAR y observe cómo desaparecen el polvo y las manchas, y cuán lustrosas y bellas se conservan las superficies a las cuales se aplique.

Infórmese con su proveedor acerca de los otros productos O-CEDAR, tales como ceras, quitapolvos, preparaciones contra la polilla, etc.

O-Cedar PULIMENTOS • CERAS QUITAPOLVOS Y PLUMEROS

DISTRIBUIDOR EXCLUSIVO

ENRIQUE RODRIGUEZ S.

APARTADO 1949. SAN JOSE—COSTA RICA.

DEBE MANTENERSE EN SUS PUESTOS A LAS EMPLEADAS DEL REGISTRO CIVICO

EL REQUISITO DE SER ELECTOR PODRIA SER OBLIGATORIO PARA EL DIRECTOR Y SECRETARIO UNICAMENTE

El Código Electoral regirá a partir del 1º de junio próximo, y dispone que los funcionarios y empleados del Registro Electoral, deben ser electores. Esa disposición afecta a las actuales empleadas desde hace muchos años, de esa Institución. Porque, por consecuencia, quedan cesantes, después de haber servido con competencia y satisfacción de todos.

Nos parece que el requisito puesto por el legislador del año 45, cuando se refiere a los funcionarios y Jefe del Registro, mecanógrafos, archivero y portero no tiene, realmente fundamento, pues las funciones de éstos, no son específicas, sino las de simples y fieles ejecutores de las disposiciones de sus jefes, el Director y Secretario.

Basta y sobra para tales empleados, puntualidad e inteligencia en el desempeño del cargo y una intachable reputación. Esos dos dice la razón pura, el análisis de la situación jurídica con presindencia de toda otra fuente de argumentación.

El requisito de ser "elector podría ser obligatorio para el Director y Secretario, por la trascendencia que han de tener sus actuaciones en el resultado del proceso electoral y porque no sería posible pensar que pueden serlo quienes no reunan las condiciones necesarias para emitir el voto.

Es de esperar que el Supremo Gobierno no deje cesantes las empleadas del Registro Cívico, simplemente por ser mujeres, y que ellas puedan sentir el rigor del desempleo, en momentos tan difíciles. El reconocimiento de preaviso y cesantía no mejoraría en nada esta situación en el futuro.

Creemos que el señor Picado podrá solucionar esa situación, en forma tal, que las mantenga en sus puestos, o en otro dentro de la misma dependencia, no solamente en consideración a las razones que dejamos dichas, sino para que el nombramiento de los nuevos empleados, no interrumpa el buen funcionamiento que la ley quiere que tenga el Registro Electoral, pues es natural que éstos por la no práctica en esas funciones, no darían el fruto de labor que sí se obtendría manteniendo a los actuales.

Ningún inconveniente presta la mujer como empleada del Registro Electoral, para que se le aleje de allí. Al contrario, creemos que siendo fieles cumplidoras del cargo, pueden dar plena seguridad, tanto al buen funcionamiento del Registro, como a los partidos interesados en la lucha electoral, porque en ellas no hallaríamos la pasión partidarista que sí la hay en el hombre.

Piense el señor Presidente en la reforma del párrafo segundo del Artículo 67 del Código Electoral y hágalo en estos momentos que el Congreso va a conocer de él, a solicitud del señor Secretario de Gobernación. Así se podría evitar el daño tan grande que van a recibir las empleadas del Registro Cívico.

POR QUÉ DEBE USTED INFORMAR A SU HIJA

... de estos detalles íntimos

Muchas jóvenes no se dan cuenta todavía de la importancia que puede tener—para su salud y su *felicidad*—el uso de la ducha con un antiséptico-germicida como el ZONITE. El descuido del *aseo* íntimo destruye la felicidad de muchos hogares.

El agua simple o esas soluciones débiles preparadas en casa —como el agua de sal— *no* ofrecen ... *no pueden ofrecer* ... la poderosa acción *germicida* y *desodorante* de un antiséptico como el ZONITE. ¡Ningún otro tipo de antiséptico-germicida líquido para la ducha—de entre todos aquellos sometidos a una rigurosa prueba de laboratorio—es tan *poderoso* ... al mismo tiempo que tan *libre de riesgo* para los tejidos más delicados! El ZONITE no contiene ácido fénico ni mercurio. Usted *puede* usarlo, siguiendo las instrucciones que lo acompañan, con *toda la frecuencia* necesaria. Acostúmbrese a usarlo *con regularidad* dos o tres veces a la semana.

El ZONITE contribuye a prevenir las infecciones ... y *mata* todos los microbios con que se pone en contacto. ¡Conserve la ilusión de su vida matrimonial con este moderno auxiliar de la nitidez femenina!

Zonite el antiséptico personal

Para la higiene femenina moderna

6751

Servicio cablegráfico de la UNITED PRESS

Este documento es propiedad de la Biblioteca Nacional "Miguel Obregón Lizano" del Sistema Nacional de Bibliotecas del Ministerio de Cultura y Juventud, Costa Rica.

Sección especial de Oficina General de Negocios Orlando Sotela y Fernando Pacheco en Radio Athenea.
TELEFONO 2208. OFICINA 75 varas Sur del Instituto Bíblico

VENDEMOS CASA NUEVA frente a Ciudadela Calderón Muñoz. ₡ 11,700. Vale la pena.

PRONTO VENDEREMOS LOTES en abonos y con grandes facilidades. Tenemos cinco manzanas para lotear cerca de San José. Pronto.

VENDEMOS OPORTUNIDAD casa frente al Parque en Puntarenas. ₡ 15,000 presentes, y 17,500 a tres años.

TRES CASAS EN LOTE 15 POR 55. A 100 varas Paseo Estudiantes. Puede venderse una, ₡ 13,000, otra ₡ 17,000.

BELLISIMAS GEMELAS, LADRILLO mixto. Construcción nueva de 292 metros. Tiene 500 varas cuadradas, ₡ 86,700 así: ₡ 20,000 contado, resto a tres años.

REGALAMOS CASA: ₡ 5,000 presentes, ₡ 3,000 hipoteca. Nueva: tres dormitorios, cocina, garage, porch de cemento, techada zinc, 1250 varas terreno. Arboles frutales, cañal, jardín. San Isidro Coronado.

CUARTO DE MANZANA CON casa buena, 100 varas frente carretera. Ipis de Guadalupe. Camión constantemente. ₡ .. 15,500. Facilidades pago.

COMPRO CASAS. UNA DE ₡ 20,000: doy ₡ 6,000 presentes. Otras que no exceden de 11,000.

LOTE DE MIL VARAS. BARRIO OTOYA a ₡ 100 vara.

BARRIO ESCALANTE: TRES Palacios. Casas maravillosas sin estrenar. Lujosas, amplias.

VENDO TERRENO EN ESCAZU. No cobramos excesos.

FINCA LECHERIA, 20 MANZANAS, 40 cabezas ganado, caña, guineo, pastos corta y otros. Casa grande, pilas, horno, espacioso galerón de ordeño, cañería, ariete, picadoras, motor de gasolina, dos carretas, dos yuntas bueyes nuevos, arados, herramientas de agricultura. Tanque para 8,000 litros, toro Guensey. Contrato recoge leche a ₡ 0.43 botella, San Isidro de Coronado. Quebradas mantienen abundante agua. Entra carro. Mitad contado, resto dos años. Precio ₡ 86,000

BARRIO LUJAN: CASA BELLISIMA, nueva, grande, 500 varas cuadradas. Tres amplios dormitorios, lindo comedor, patio de luz con salida independiente, doble servicio, cuarto de costura, enorme patio, inmensas facilidades de pago. Casa para gente que desea vivir cómoda y decentemente.

COMPRAMOS CINCO MANZANAS en San Joaquín de Flores.

CASA ENTRE CALLES 12/14, Av. 20 Sur, 500 varas cuadradas, corredor cementado, sala, cuatro grandes dormitorios, comedor, cocina, patio enorme, tapia nueva de ladrillo, servicios sanitarios completos. Tiene hipoteca ₡ 34,000. Facilidades de Pago.

REGALAMOS CASA CINCO ESQUINAS. Dos dormitorios, sala, comedor, cocina, servicio sanitario séptico, buena agua, techada con hierro, pared de doble forro, recién pintada con pintura aceite. Oportunidad única. Facilidades pago. ₡ 16,800.

EN CARTAGO VENDEMOS CASA. Sala, tres cuartos, comedor, cocina, terreno 2,000 varas. Cafetalito y árboles frutales. Puede cambiarse por propiedad en San José, o hacer cualquier transacción. Valor ₡ 9,800. Tiene hipoteca de ₡ 1,700 a 14 años plazo.

GANGA. CASA ₡ 5,700 SALA, cuarto, comedor, cocina, en lote 7 por 32 varas. Casita nueva, en San José.

CASA FANTASTICA. PALACIO maravilloso y a precio de oportunidad, facilidades de pago. Algo ideal. Palacio nuevo, cercanías Desamparados.

LOTE FORMIDABLE. VENDEMOS, cuarto de manzana en ₡ 16,400. Podemos hacer transacciones variadas.

VENDEMOS EN SAN PEDRO, Lote. 1,888 varas cuadradas. ₡ 9,000 a diez años y ₡ .... 16,494.75 al contado. 30 metros de frente por 44 de fondo.

CASA EN SAN JOSE ₡ 14,500 Sala, dormitorio grande, hall, comedor y cocina. 12 varas frente por 26 fondo. Se entrega desocupada.

Si quiere comprar, LE VENDEMOS. Si quiere vender, LE COMPRAMOS. ORLANDO SOTELA y FERNANDO PACHECO. Tel. 2208. Radio Athenea, 75 varas Sur del Instituto Bíblico. 6577

PROPIEDADES VENTAS

VENDO CASA EN GUADALUPE. 250 varas al Este escuela vieja, tiene amplios cuartos, jardín, chayoteras, café, plátanos y gallineros modernos y luz de día y noche. Precio ₡ 45.000, entenderse con Celina de Krugmán, frente a la cantina La Argentina en Guadalupe. 6570-1

VENDO HERMOSO LOTE SITUADO Barrio Escalante: (Centro) 16 por 34 varas. Precio ₡ 40.00 vara cuadrada. Informa Frente Botica Oriental. E. QUIROS CEBALLOS. 6553—1.

VENDO LA MEJOR FINCA DE lechería situada en Centro de Coronado. Precio ₡ 80.000.00. Informa: Frente Botica Oriental. E. QUIROS CEBALLOS. 6552—1

SE VENDE MAGNIFICA Y PRODUCTIVA finca a media hora de Cartago, sobre carretera Interamericana. Altura desde 1500 metros a 1778. Montaña con abudantes y buenas maderas. Repastos. Magnífico aserradero con fuerza de agua y en producción. Comisariato que deja buena ganancia. Lechería. Contratos de maderas y depósito en San José. Casa de habitación confortable. Casas para peones, etc. etc. Informes Víctor Polini de 9 a. m. a 2 p. m. Teléfono 3716. Apartado 1035. 6533-1

SE VENDE CASA, EN EL LADO Norte de La Sabana, frente al Estadio Nacional con 2000 varas terreno. Tres dormitorios doble servicio sanitario, sala, comedor, garage, agua caliente, teléfono. Informes casa número 1144 de la Inspección de Hacienda, 174 varas Este. 6537—1

SE VENDE EN ALAJUELA UNA hermosa propiedad: bonita casa en media manzana con toda clase de árboles frutales, cañería, alumbrado eléctrico, teléfono, servicio de cloacas, y doble servicio higiénico. Pormenores teléfono 3038. San José, o en Alajuela señorita Elisa Soto. 6533—1

TRES CASAS VENDO: 1 EN Guadalupe con derecho de luz y desocupada y facilidades de pago; otra por los Mercaditos de Plaza Víquez, ambas con garage y otra en Cinco Esquinas. Paco Contreras, Tel. 3186. 6535—1

POR MOTIVO VIAJE SE VENDE casa cemento armado y armadura de hierro, situada del Teatro Líbano, 100 varas Norte y venticinco al Oeste más detalles Almacén Feoli y Di Luca. 6452—1

MAGNIFICA CASA EN GUADALUPE. Ladrillo mixto, cuartos amplios, fresca, buena agua, frente a la plaza. La vendo al costo: ₡ 41,000. Informa Venta de Propiedades. Rodrigo Sotela M. Teléfono 1781.

EN RIO SEGUNDO, CASITA para veraneo un cuarto manzana terreno. Muy pintoresco lugar. Solamente ₡ 13,000. Informa: Venta de Propiedades, Rodrigo Sotela M. Tel. 1781.

AL SALIR DE CARTAGO VENDO propiedad media manzana con cinco casas que rentan y negocio abarrotes. Magnífica inversión. Informa Venta de Propiedades, Rodrigo Sotela M. Teléfono 1781.

LOTE EN PLAZA VIQUEZ. 6 x 50 vendo ₡ 6,500, aprovéchelo. Informa Venta de Propiedades, Rodrigo Sotela M. Teléfono 1781. 6501-1

HERMOSO LOTE: VENDO EN Tibás, sobre calle pavimentada, buena agua, luz, servicio camiones. Entenderse con Víctor Marín, misma localidad. 6507-1

CASA CON OCHO DEPARTAMENTOS, corredor y pequeño jardín al frente y bonita vista se vende. Informa Manuel Gutiérrez. Teléfono 3374. 6534—1

PROPIEDAD VENDO 100 VARAS Este y 50 al Norte Botica Astorga. Sin intermediarios, infórmase Tienda Galería Francesa, bajos Teatro Raventós. 6060—1

NEGOCIOS

VENDO NEGOCIO COMERCIO esta plaza, produciendo seis mil colones mensuales libres, comprobables. Valor ..... ₡ 85.000. No intermediarios. Teléfono 5043. 6529—15

PULPERIA VENDO. BARRIO Hospital. Ventas promedio ₡.. 6,000. Garantizo buen negocio. Informa Teléfono 1781. 6502-15

PANADERIA Y CASA DE HABITACION en esta ciudad con todas sus maquinarias en perfecto estado se vende. Informes Teléfono 5266. 6515-15

"EL GRINGO"
244 AVE. 10
PHONE 1758
BEEF STEAK DINNERS
BAR—B—Q DINNERS
DRINKS

Avisos ECONOMICOS

Los avisos económicos que se inserten en esta sección se regirán por la siguiente tarifa; Veinte palabras un colón cincuenta céntimos por cada inserción y siete y medio céntimos la palabra adicional. Cuatro será el mínimo de publicaciones.

VARIOS

MODERNICE LA PROPAGANDA en su negocio adquiriendo un magnífico aparato, electro luminoso. Tel. -A- Tale de movimiento continuo, ofrecemos facilidad y servicio inmediato en el cambio del anuncio. Tel. 6059 o apdo. 222. Fernández y Miranda. 6572—4

SEMILLA SORGO FRESCA GARANTIZADA germinación. El mejor pasto corte para vacas lecheras. Teléfonos 5404 y 2961 Apartado 1011. 6578-4

MANTEADO GRANDE PARA camión carga una sola pieza. Véndese barato. Informes Apartado 1011. Teléfonos 5404 y 2961. 6579-4

CALINGUERO, TENGO PARA vender a buen precio. Llame al Tel. 3203 y le informaré. 6562—4

SE VENDE TREN ELECTRICO a mitad de precio. Llamar al teléfono 3620. 6564—4

SE VENDE TALLER DE EBANISTERIA con equipo completo maquinaria para trabajo intenso. Fernando Gallegos. Teléfonos 4691 - 2075. Apartado 213. 6547—4

SEMILLAS DE HORTALIZAS acabadas de llegar le ofrece la Botica de Homeopatía, 50 varas Botica Francesa, teléfono 4719, Apartado 68. 6530-4

COMPRO BRILLANTES, JOYAS, cajas de seguridad, cualquier tamaño, papeletas del monte, sobre joyas. Teléfono 5423. 6521-4

ROSALES INJERTADOS, BELLISIMAS variedades consigue siempre en "EL SEMILLERO, LTDA." Teléfono 3152. Apartado correo 783.

ARBOLITOS FRUTALES INJERTADOS y ornamentales, envíos a cualquier lugar, ordénelos a "EL SEMILLERO, LTDA." Teléfono 3152, Apartado Postal Nº 783.

SEMILLAS DE PASTOS EXTRANJEROS, acabamos de recibir, tiene para la venta "EL SEMILLERO, LTDA." Orchard, Holcus, Tréboles. Teléfono 3152. Apartado 783.

ALIMENTO EXTRANJERO PARA aves consigue en "EL SEMILLERO, LTDA." por libras y quintales sacos cerrados. Llame al teléfono 3152. 6524-4

CACHORRO POLICIA LEGITIMO, deseo comprar. Tel. 5777. 6516

ELEGANTES TRAJES EN TAMAÑOS grandes, abrigos livianos, regalos en maderas talladas etc., precios sumamente bajos. Lucy Shop, Norte Teatro América. 6512-4

VENDO OFICINA DENTAL completa, moderna; motores Diesel de 45 y 90 h. p., Fairbanks, dos estaciones radiodifusoras Alicrafter. Informes Enrique Rodríguez, Puntarenas. 6510-1

PIELES, POR MOTIVO DE VIAJE vendo jackets y pieles de zorro. Baratísimas. Compre ahora para ganar. Precios seguramente más altos en noviembre, diciembre. 100 varas al Norte de Pulpería La Luz. Nº 3196. 6436-4

REGRESE AL HOGAR CON EL mismo peinado con que salió de él, usando GOMA LOVELY. El mejor producto mundial para peinados. De venta en boticas y tiendas. Distribuidor: Ricardo Sauma D. Tel. 3368. 6108-4

EL LIBRO DE LA NIÑEZ: "Los Cuentos de mi Tía Panchita", ya está a la venta en el Almacén Castro Quesada, Sucs. 6464—4

QUIERE UD. UN BUEN RELOJ SUIZO montado en 15 rubíes enchapado en acero para señora o caballero, a precio escandalosamente bajo? En el Almacén Castro Quesada Sucs. 6377—4

ARENA DE MAR, PIEDRA, arena de río, arenón. Le ofrece de primera calidad la Empresa, Ramiro Castro. Tel 1885. XX—4

MAQUINARIAS

SE DESEA COMPRAR UNA máquina para cortar zacate nueva o usada pero en perfecto estado. Escribir dando informes completos al Apartado Nº 1009. Tiempo mínimo o [illegible]

VARIOS ESPECIALES

LA AGENCIA FEDERAL, 25 VARAS AL ESTE DEL HOTEL EUROPA — Teléfono J—5849, ofrece los siguientes artículos a muy bajos precios: BATERIAS DE LA ACREDITADA MARCA "BLUE DIAMOND", de 15 y 17 placas. NEUMATICOS: 650 x 16 — 700 x 16 — 32 x 6. 6565

MANTA, GENERO DE MANTEL, BATAS DE BAÑO, CORTINAS y manteles con servilletas, consigue a los mejores precios en la "Nueva Distribuidora", 200 varas Sur Banco Costa Rica. 6560

CHAQUETAS PARA SEÑORAS Y SEÑORITAS EN CIEN DIFERENTES dibujos y colores a ₡ 30.00 en "LA GLORIA" 5959

MANTA, VARIAS CALIDADES CONSIGUE EN LA "NUEVA DISTRIBUIDORA" 200 varas Sur Banco Costa Rica. 3962 5961

JAMONES, CHORIZOS, TOCINETAS, VINOS TINTOS y Blancos, Cognacs y Whiskies, le ofrece a los mejores precios "LA SEVILLANA". — SERVICIO RAPIDO. Teléfonos 1762 — 4111. 5895

LA FABRICA DE MUEBLES DE ENRIQUE GOMEZ Y CIA. OFRECE toda clase de muebles, en abonos, 125 varas Este Teatro América.—Teléfono 5634 6461

DR. M. VALENZUELA CANET, DENTISTA CIRUJANO (Universidad Northwestern) 300 varas Norte de 'La Tribuna'. Clínica Figueres. HORAS: 8 a 11.330 a. m. y de 1 a 6 p. m. 620

ALQUILERES

ELEGANTE RESIDENCIA, ocho habitaciones amplias, claras, rodeada jardines, garage, luz, teléfono. Alquílase sin muebles. Informes Lucy Shop. Norte Teatro América. 6558—8

TENGO PARA ALQUILAR CASA pequeña amueblada; dormitorios en alto; Barrio Universidad. Tiene nevera, agua caliente y luz. Informes teléfono 5042. 6555-8

EXTRANJERO NECESITA Cuarto amueblado con baño, independiente y desayuno. Dirigirse a apartado 339, San José. 6554-8

SE ALQUILA, BARRIO MEXICO casita moderna, independiente, con o sin muebles ₡ 200.00, ₡ 250.00. Linda, grande y confortable Quinta Escazú con o sin muebles ₡ 250.00 o ₡ 300, ambas en magníficas condiciones con derechos de luz, Juan Rafael Acuña, Fábrica Cocinas Eléctricas TICA, Teléf. 3280. 6531—8

SE ALQUILA CASA. MATRIMONIO extranjero necesita casa amueblada, luz, teléfono y refrigeradora, en sitio céntrico de San José. Pagaría hasta .. .. ₡ 600.00 Llamar al teléfono 3166 o escribir al apartado 1952. 6532—8

SE SOLICITA EN SAN JOSE apartamento o casa pequeña en lugar céntrico y plano, con teléfono y amueblada en parte. Pormenores en teléfono 3088, San José. 6539—8

DOY EN ALQUILER CASA NUEVA confortable, con garage. Situada cercanías Escuela Juan Rafael Mora. Precio ₡ 250 mensuales. Teléfono 5043. 6528—8

SE DESEA ALQUILAR CASA amueblada para Encargado de Negocios. Mínimo 3 dormitorios, sala, comedor, oficina; si es posible con jardín. Informes, teléfono 2755. 6540-8

DESEO ALQUILAR POR 4 MESES casa amueblada en Puntarenas indispensable frente al mar. Teléfono 5423. 6520-8

SE DESEA ALQUILAR CASA amplia, por contrato a largo tiempo, propia para oficinas de Legación. Necesítanse diez habitaciones grandes, con buena luz e instalación de alumbrado eléctrico. Deberá estar situada en lugar céntrico pero tranquilo. Ofertas al apartado 'U', San José. 6504-8

ESPECIALIDADES

LLEGO NUEVA REMESA VACUNA contra garrapata. Exterminela de su hacienda. Inmunice su ganado. Existencia limitada. Botica Homeopatía. Apartado 68, Teléfono 4719. 6179-12

EMPLEOS SOLICITUDES

SE NECESITA COCINERA CON buenas recomendaciones, 150 vs. Norte Casa Amarilla, Casa Nº 927. 6567—5

ELECTRICISTA JOVEN SIN pretensiones, se necesita Thermo Hit Corp. Ltda. Ave. 10. Nº 343. 6561—5

SE NECESITA COCINERA CON recomendación para medio día de trabajo. Más informes casa Nº 379, 25 varas Este Uribe y Pagés. 6581-5

CHOFER EXPERTO Y SERIO con conocimiento de oficina desea trabajar en casa comercial o empresa seria, aporta magníficas recomendaciones. Informes Escalante LA TRIBUNA. 6543-5

AGENTE CON EXPERIENCIA ventas provincias, y conocimientos veterinaria, para negocio lucrativo, se desea. Debe presentar magníficas referencias. Escriba apartado 329, San José. 6525-5

SE NECESITA SIRVIENTA práctica todo servicio. Recomendaciones, tarjeta sanidad. 175 varas Norte Correo, casa Nº 559. Casa pequeña, dos personas. 6522-5

SE NECESITA SIRVIENTE DE adentro presentarse con buenas recomendaciones y certificado de salud, 100 varas al Norte del Templo de la Música, casa Nº 561. 6506-5

DEPOSITOS MADERAS

SE VENDE DEPOSITO PARA maderas o materiales de construcción (incluyendo galerón, oficina, teléfono y pequeño lote maderas), situado 100 varas Parque Central. Precio con derecho local ₡ 3.500 contado. Escribir "Depósito" c/o Ap. 1070 o llamar teléfono 4116. 6549—7

¿QUIERE USTED CONSTRUIR su casa con poco costo? ¿Quiére usted reparar su casa con materiales de primera? Visite el Depósito Central de Maderas de Jose Luis Hernández. 400 varas Oeste Clínica Bíblica .Teléfono 4128. xx-7

LAS MEJORES MADERAS LAS consigue en el Depósito Central de Maderas de José Luis Hernández, 400 varas al oeste de la Clínica Bíblica. Teléfono 4128 xx-7

LAUREL DE PRIMERA LO CONSIGUE en el Depósito Central de José Luis Hernández, 400 varas al Oeste de la Clínica Bíblica. Teléfono 4128 xx-7

TIENDAS

VELOS PARA NOVIA, Y PRIMERA comunión, de malín, ingleses. Ofrecemos un magnífico surtido. Precios muy bajos. TIENDA LA NORMA, Prada y Cía., Avenida Central. Teléfono 2283. 6557-17

MUEBLES

VENDO MOTIVO VIAJE, VARIOS muebles y loza. Verlos 150 varas Norte, 110 al Este del Seguro Social, Aranjuez. Teléfono 5968. Mrs. H. M. Larrabee. 6576-6

SE VENDE DE OCASION UN juego de dormitorio. Entenderse, del Manzanero 425 varas al Sur casa Nº 821 de 8 a 2. 6505-6

CASA GOLBERG, 175 VARAS Sur Botica Francesa, muebles en abonos favorables sin fiador. Abrigos y saquitos para señora. Teléfono 5304. 6463-6

MUEBLES DE CASA, CON FACILIDAES de pago y sin fiador le entrega inmediatamente Jorge Lizano y Co. Ltda. costado Norte del Correo, teléfono J-5336. Vea nuestros modernos estilos y escoja su juego hoy mismo. 6374-6

ENTRE AMIGAS: SOLTERONA yo, ni loca; al primer PELAGATOS que pique, lo arrimo donde Muñoz Hermanos a ver los nidos, ellos dan muebles en abonos y sin fiador 50 varas Oeste Banco Seguros, teléfono 3153. Apartado 1137. 1163—6

Pyodentol
Polvos para limpiar los dientes
BOTICA ORIENTAL

AUTOMOVILES

BUICK 1941 VENDO SIN INTERMEDIARIOS, magnífico estado, cuatro puertas. Informes 100 varas Norte pulpería La Luz, casa 3196. 6526- 11

CAMIONES TENEMOS PARA la venta 1 Diamont de 2½ Tons. 1 Chassis Dodge de ½ Tons. Pan American Trading Cº Ltda. Teléf. 4825, Apdo. 2018. 6428—11

PRECIOSA PROPIEDAD
EN EL MEJOR LUGAR RESIDENCIAL DE SAN PEDRO DE MONTES DE OCA
Casa nueva con todo confort y lindo lote grandísimo, SE VENDE a precio de verdadera ganga, 25 colones vara con construcción. Puedo dar facilidades de pago. Entenderse con su dueño Teléfono 2009.

20% DE AUMENTO GENERAL EN LOS SUELDOS DE LOS OBREROS DE MEXICO

Las firmas industriales de aquel país procedieron así para evitar el "contagio" con motivo de las huelgas en Estados Unidos.

EL COSTO DE LA MERCADERIA MEXICANA SUFRIRA, COMO CONSECUENCIA, UN RECARGO.

Una interesante carta sobre la situación obrera e industrial de México llegó ayer a San José.

Un estimable industrial mexicano, con estrechas vinculaciones en Costa Rica, escribió a un amigo suyo — residente en esta capital — una carta que se recibió ayer y acerca de la cual se nos dieron algunos detalles que, por el interés que tienen, damos a conocer a nuestros lectores.

La industria mexicana no ha sufrido, como la de otros países — la de Estados Unidos, por ejemplo — grandes conmociones con motivo de la terminación del conflicto bélico; por el contrario, varias industrias han redoblado sus esfuerzos aumentando la producción en forma muy apreciable.

Sin embargo, y como consecuencia de las huelgas en los Estados Unidos, los obreros de algunas industrias mexicanas — por un fenómeno muy natural — plantearon a sus patronos demandas y, según la carta a que nos referimos, se ha producido un aumento general para los obreros de las industrias de México que alcanza a un veinte por ciento.

Así — explican los industriales mexicanos— se evitará el "contagio" de las huelgas de la vecina nación del norte, y las industrias no sufrirán la mínima interrupción.

Desde luego, como consecuencia del aumento de salarios, habrá de producirse un aumento en el costo de la mercadería mexicana que se calculará una vez que los nuevos salarios entren en vigencia.

UNA VEZ POR TODAS

Por respeto a la opinión pública debo aclarar que los escritos que han estado saliendo periódicamente en Diario de Costa Rica y de donde se desprenden dardos envenenados contra el Gobierno, contra el señor Inspector de Escuelas don Félix Hernández, contra otras honorables personas de esta localidad y contra mí, están firmados con nombres supuestos y números de cédulas inventados, es decir, detrás de ellos saca las orejas largas el monstruo negro de la maledicencia y del odio.

No seguiré yo al anónimista en sus diatribas, pero si por casualidad esa persona tiene algún título de maestro y, ya que habla de incapacidad, no tengo inconveniente en formularle formalmente para dar una lección en cualquier asignatura ordinaria y, además, una de música y otra de Trabajos Manuales en distintos grados de la escuela primaria, y que seamos juzgados por un tribunal de distinguidos servidores de la enseñanza. En esta forma elevada, en esta forma digna, es que gustaría medir mis fuerzas con el gratuito perseguidor.

Francisco Rojas Arnaez
Visitador de Escuelas

OFRECEMOS
ALMOHADAS
de PLUMAS nuevas y escogidas
DE LA FAMOSA MARCA
SIMMONS
VEALAS.
ROBERT
TELEFONO 2081
LIBERTAD

BAJAN LAS EXISTENCIAS DE CAFE EN EE. UU.

WASHINGTON, 22 UP.— Las existencias de café en los Estados Unidos durante el mes de abril bajaron a tres millones, seiscientos sesenta mil sacos, según un informe oficial dado a la publicidad. Un sesenta y cinco por ciento de las importaciones norteamericanas de café correspondió al Brasil.

CARTA AL DIRECTOR DE LA ESCUELA DE APICULTURA

San José, 18 de Mayo, 1946

Señor don Orlando Muñoz B.
Director de la Escuela Nacional de Apicultura.
Presente.

Mi estimado amigo:

Algunos de los buenos amigos suyos, apicultores de profesión, me han pedido que me dirija a usted para instarlo a dejar la discusión pública sobre asuntos apícolas. Tan respetuoso del criterio de éllos como del suyo propio, encuentro difícil la instancia y me limito a manifestar q' usted merece toda estimación y simpatía en su labor. Si ahora le ofrecen la oportunidad para realzarla a los ojos del público, no está mal que se aproveche, si bien reconozcamos que su tiempo está mejor aprovechado en lo que siempre usted lo ocupó: en trabajar.

Quiero repetirle las palabras de mi carta anterior con motivo de su invitación a la Asamblea de Apicultores, y terminar ésta así:

"... porque, si no existieran, como hay, muchas y buenas razones para mi vinculación con los apicultores costarricenses, me bastaría ver el empeño puesto por usted en su labor, el optimismo que sustenta sus iniciativas y la honradez con que ha cumplido las obligaciones que contrajo, para presentarme a su lado y ponerme de su parte. Ojalá hubiera en Costa Rica sólamente cien hombres como usted: entonces el progreso de la República sería extraordinario y el bienestar llegaría a la gran masa de la población, no en los reportajes de periódico sino en sustento y comodidad".

Su afectísimo amigo,
C. E. Zamora

MAGNIFICA CASA SE VENDE

En Barrio Hopital Bíblico se vende una casa que mide; 10 metros de frente por 30 de fondo. Consta de jardín, sala, zaguán, 4 dormitorios, hermoso hall-comedor, cocina. 2 servicios sanitarios y patio grande. Para informes llame al Teléfono Nº 4826

Este documento es propiedad de la Biblioteca Nacional "Miguel Obregón Lizano" del Sistema Nacional de Bibliotecas del Ministerio de Cultura y Juventud, Costa Rica.